

1 Uruchamianie programu NX Office Viewer

- Kliknij dwukrotnie ikonę NX Office Viewer na pulpicie lub wybierz kolejno polecenia Start > (Wszystkie) Programy > Agfa > Start Office Viewer.



Zostanie wyświetlony ekran logowania.

- Wprowadź hasło i kliknij przycisk OK.

Domyślne hasło jest puste.

Zostanie wyświetlony ekran powitalny programu NX Office Viewer i aplikacja otworzy się w trybie normalnym.

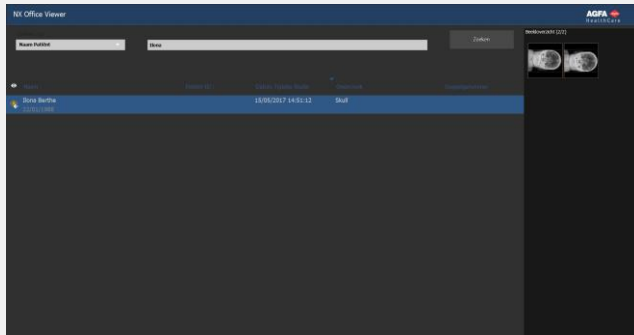

Zaleca się zmianę hasła domyślnego na hasło niestandardowe podczas pierwszego logowania.

2 Wyszukiwanie badań

- W panelu „Wyszukaj” wprowadź kryteria pobierania badań ze stacji NX na sali.

Wyszukiwanie

Możliwe jest wyszukiwanie wg następujących pól: Nazwisko i imię pacjenta, Id. pacjenta, Numer akcesji lub Data badania.

Domyślnie wybrane jest pole Data badania i w polu tekstowym ustawiona jest bieżąca data.

- Kliknij przycisk Wyszukaj, aby wyświetlić listę badań spełniających kryteria.

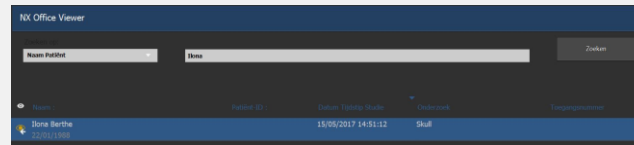

Ikona oka jest wyświetlana obok badania na liście roboczej, jeśli to samo badanie jest wyświetlane na stacji roboczej NX na sali. W takiej sytuacji może ono zostać zmienione przez inną osobę.



- Kliknij jeden z nagłówek kolumn, aby ponownie posortować listę według porządku w tej kolumnie.

Każde kolejne kliknięcie nagłówka powoduje przełączanie między dostępnymi porządkami sortowania (rosnąco lub malejąco).

3 Wybór obrazu

- Wybierz badanie z listy.

W panelu Przegląd obrazu wszystkie obrazy tego badania są wyświetlane pod postacią miniatur.

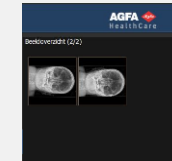

- Kliknij obraz, który chcesz wyświetlić.

Wybrany obraz jest wyświetlany na pełnym ekranie, a dane demograficzne pacjenta są wyświetlane w lewym dolnym rogu, zaś dane demograficzne badania — w prawym dolnym rogu.



4 Przeglądanie obrazów

Uwaga: Zmiany na obrazach dokonane w programie NX Office Viewer nie mają wpływu na obraz zapisany w stacji NX.

powiększanie/pomniejszanie Przewinąć kółko myszy

przełączanie Kliknąć, przytrzymać i przenieść, przesuwając mysz

regulacja okna/poziomu Kliknąć dwukrotnie i przesunąć mysz

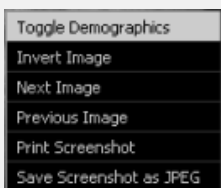

Kliknij drugim przyciskiem myszy i dokonaj wyboru w menu kontekstowym.

Uwaga: wykonanie zrzutu ekranu wymaga zainstalowania w systemie Windows drukarki obsługiwanej przez ten system. Nie jest możliwe drukowanie obrazów na drukarkę medyczną.

Przeostroga: Zarówno wydruk, jak i wykonanie zrzutu ekranu kończy się uzyskaniem danych w jakości niediagnostycznej.

■ Aby opuścić widok pełnoekranowy, naciśnij dowolny klawisz lub kliknij czerwony krzyżyk w prawym górnym rogu okna aplikacji.



5 Porównywanie obrazów

■ W celu przełączenia z trybu normalnego do trybu porównywania i z powrotem kliknij przycisk Tryb porównywania.

■ W trybie porównywania wybierz dwa obrazy do wyświetlenia jeden obok drugiego na pełnym ekranie i kliknij przycisk Porównaj obrazy.

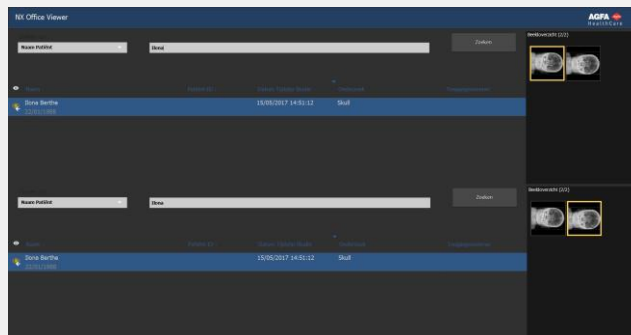

Obraz z badania na górnej liście zostanie wyświetlony w lewej części ekranu. Obraz z badania na dolnej liście zostanie wyświetlony w prawej części ekranu.



Te same czynności przeglądania, co w trybie normalnym, można wykonać na obu obrazach z osobna. Tylko opcje Drukuj zrzut ekranu i Zapisz zrzut ekranu jako JPEG dotyczą zawsze obu obrazów naraz.