

NX

사용 설명서

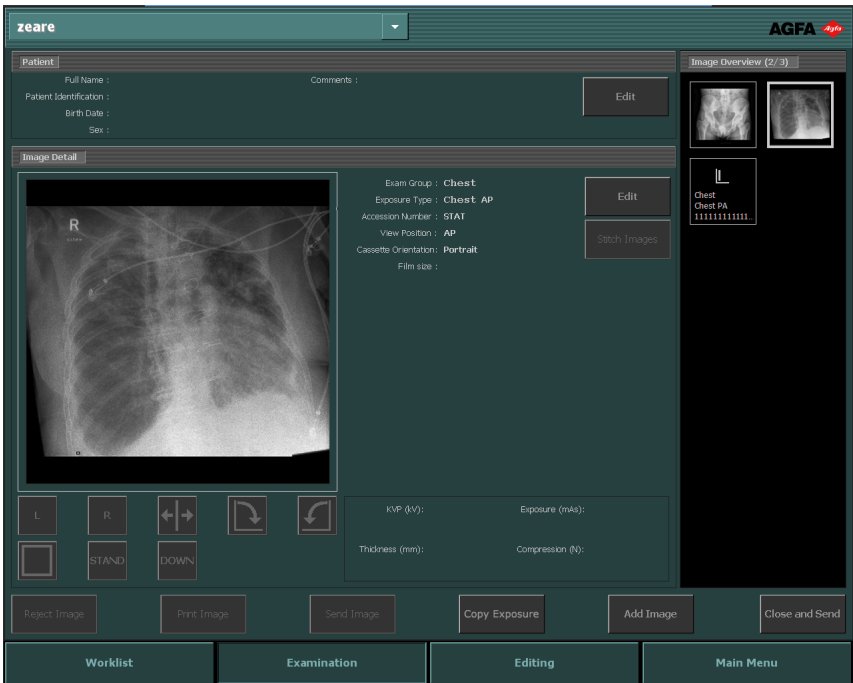

내용

법적 통지	7
본 설명서의 개요	8
본 설명서의 개요	9
이 문서의 안전 표시에 대한 정보	10
책임 거부 조항	11
NX 소개	12
용도	13
NX 장비 워크스테이션	14
NX 중앙 모니터링 시스템	15
NX Office Viewer	16
사용자	16
환경 설정	16
작동 제어	18
시스템 문서	20
NX 도움말 시스템 열기	20
선택 사양 및 부속 장치	22
교육	23
제품 불만 사항	24
호환성	25
준수 사항	26
성능	27
연결	28
설치	30
설치 책임	31
환자 환경	31
라이선싱 동글	31
메시지	32
레이블	33
정보 상자 참조하기	33
환자 데이터 보호	35
보안 강화: HIPAA	35
유지보수	36
자동 저장 관리	37
예방 유지보수 표시기	37
안전 지침	38
식별에 대한 안전 주의 사항	41
Full Leg Full Spine 기능에 대한 안전 주의 사항	42
NX 작동하기	43
NX 시작하기	44
NX 환경	46

작업 목록 창	47
검사 창	48
편집 창	49
메인 메뉴 창	50
NX 중지하기	51
Windows에서 로그아웃하여 NX 중지하기 ...	52
Windows를 중지시키지 않고 NX 중지하기 ...	53
NX를 중지시키지 않고 Windows로 전환하기	54
NX 시작하기	55
소개	56
DR 작업 흐름	57
CR 작업 흐름	57
RIS에서 환자 열기	58
환자 데이터 수동으로 입력하기	60
검사 구성하기	63
X-레이 노출 선택 및 수행하기	66
DR 작업 흐름	67
자동 DR 전체 화면 시퀀스	71
CR 작업 흐름	74
X-레이 생성기 컨트롤이 포함된 CR 작업 흐름 ..	79
X-레이 생성기와의 연결이 포함된 유방 촬영 CR 작	
업 흐름	83
X-레이 노출 매개 변수의 수동 입력이 포함된 유방	
촬영 CR 작업 흐름	84
품질 관리 수행하기	86
폭넓은 편집 가능성 개요	90
작업 목록	91
작업 목록 개요	92
목록 탐색하기	94
검색 창	95
검색 목록 창	96
종료된 검사 창	98
수동 작업 목록 창	100
이미지 개요 창	102
실행 버튼	105
작업 목록 사용하기	106
새 검사 시작하기	107
종료된 검사 다시 열기	109
응급 검사 시작하기	111
작업 목록 검색하기	112
검사 항목 간 이미지 전송하기	114
새 검사로 환자 데이터 복사하기	115
작업 목록 관리하기	117
애플리케이션, 폴더 또는 파일 열기	121

검사	122
검사 개요	123
환자 창	125
이미지 정보 창	126
이미지 개요 창	128
실행 버튼	133
검사 사용하기	134
식별을 위해 검사 항목 준비하기	135
이미지를 수신한 후 검사 종료하기.	139
Full Leg Full Spine 이미지 이어붙이기	149
편집	153
편집 개요	154
기본 모드	157
인쇄 모드(P)	161
실행 버튼	163
이미지 선택하기	164
이미지의 개체 선택하기	165
이미지 대상 제거하기	166
원래 이미지로 되돌리기	167
이미지 거부하기/거부 취소하기	168
처리된 이미지를 향상된 카테테르 가시성을 가진 새 이미지로 저장	169
처리된 이미지를 다른 이름으로 저장하기	170
인쇄 시트의 이미지 인쇄	171
이미지 저장하기	172
검사 단기 및 모든 이미지 전송하기	173
이미지에 주석을 추가하고 측정 도구 사용하기	174
왼쪽 또는 오른쪽 마커 추가하기	175
사용자 정의 마커 추가하기	176
높은 우선 순위 마커 추가하기	177
텍스트 추가하기	178
도형 그리기	180
선 그리기	183
주석 이동하기	184
주석 재배열하기	185
교정 추가하기	186
예상 방사선 사진 확대율(ERMF) 추가하기	188
측정하기	190
주석 색상 바꾸기	195
마우스 오른쪽 버튼으로 주석 관리하기	196
이미지 회전 또는 뒤집기	197
시계 방향으로 이미지 회전하기	198
시계 반대 방향으로 이미지 회전하기	199
이미지를 왼쪽에서 오른쪽으로 뒤집기	200
사각형 마커 표시하기/숨기기	202

	이미지를 임의의 각도로 회전합니다.	203
이미지 확대/축소		204
	이미지 확대/축소	205
	전체 화면 모드로 이미지 표시하기	207
	분할 화면 모드로 이미지 표시하기	208
	이미지의 일부분 확대하기	209
	이미지 상에서 이동하기	210
	이미지에 서터 적용하기	211
이미지 처리하기		212
	조준 기능 사용하기	213
	이미지 대비 작업하기	220
	이미지의 MUSICA 설정 변경하기	225
이미지 인쇄하기		231
	인쇄 레이아웃 변경하기	232
	인쇄 시트 관리하기	233
	기존 레이아웃에 이미지 추가하기	235
	환자 사진 삽입하기	236
메인 메뉴 사용하기		237
	메인 메뉴 정보	238
	메인 메뉴에서 작업하기	240
모니터링 및 관리		241
	대기열 관리	242
	검사 삭제	248
	검사 잠그기	250
품질 보증		252
	카세트 읽기 및 초기화	253
	모든 이미지 속성 보기	260
	조사량 모니터링 통계 변경하기	262
	확장 조사량 보고	267
가져오기/내보내기		270
	반복/거부 통계 내보내기	271
	획득된 조사량 기록 내보내기	273
	기술 이미지 가져오기	275
	이미지 내보내기	276
	자동으로 내보내기	278
도구		282
	NX 서비스 및 설정 도구	283
	NX 정보	284
부록		286
NX 문제 해결		287
	이미지가 표시되지 않습니다.	288
	이미지의 일부만 표시됩니다.	289
	이미지 부분이 검은 테두리로 차폐됩니다.	291
	NX가 실행되고 있지 않습니다.	293
	창/레벨 설정이 완전히 범위 초과	294
	저장 버튼을 사용할 수 없습니다.	296

드롭다운 목록에서 저장 장치를 선택할 수 없습니다. ...	297
DR 검출기가 고장입니다.	298
카세트가 잘못된 노출을 가진 것으로 식별되었습니다-스캐닝 전에 감지됨.	299
카세트가 잘못된 노출로 식별되고 이미지가 수신되었습니다.	300
카세트가 사용자 실수로 인해 잘못된 환자 데이터로 식별됩니다.	301
디지털이저용 카세트를 식별할 때 “올바른 이미지 감광판 결함 교정 파일이 없습니다.” 오류	302
권장 방사선 기준 및 사용자 가이드	303
자동 노출 조정 장치의 반응 및 환자 조사량	307
교정되지 않은 AEC 장치로 인한 이미지 품질 손실	.307
용어	308

법적 통지

0413

 Agfa HealthCare NV, Septestraat 27, B-2640 Mortsel - Belgium

Agfa 제품과 Agfa HealthCare 제품에 관한 더 자세한 정보를 원하시면 www.agfa.com을 방문하십시오.

Agfa 및 Agfa rhombus는 Agfa-Gevaert N.V., Belgium 또는 그 계열사의 상표입니다. NX 및 IMPAX는 Agfa HealthCare N.V., Belgium 또는 그 계열사 중 하나의 상표입니다. 그 밖의 모든 상표는 각 해당 소유주의 상표이며 권리 침해의 의도 없이 편집 방식으로 사용됩니다.

Agfa HealthCare N.V.는 이 문서 내용의 정확도, 완성도 또는 유효성에 대한 명시적 또는 묵시적인 책임을 지거나 진술을 하지 않으며, 특히 어떤 특정 용도에의 적합성도 보장하지 않습니다. 사용자의 지역에서 제품 및 서비스가 제공되지 않을 수도 있습니다. 제품 및 서비스의 이용이 가능한지는 해당 지역의 Agfa 대리점에 문의하십시오. Agfa HealthCare N.V.는 가능한 가장 정확한 정보를 제공하기 위해 부단히 노력하지만 어떠한 인쇄상의 오류에 대해서도 책임을 지지 않습니다. Agfa HealthCare N.V.는 어떤 상황에서든 이 문서의 내용, 기구, 방법 또는 프로세스의 이용 여부에 의해 발생된 모든 종류의 손상에 대해 책임지지 않습니다. Agfa HealthCare N.V.는 사전 통지 없이 이 문서의 내용을 변경할 수 있습니다. 이 문서의 원 버전은 영어로 되어 있습니다.

Copyright 2016 Agfa HealthCare N.V

관련 본사 소유.

발행인: Agfa HealthCare N.V.

B-2640 Mortsel - Belgium.

이 문서의 어떠한 부분도 Agfa HealthCare N.V.의 서면 동의 없이는 어떤 형태나 수단으로든 복제, 복사, 편집 또는 전송할 수 없습니다.

본 설명서의 개요

항목:

- 본 설명서의 개요
- 이 문서의 안전 표시에 대한 정보
- 책임 거부 조항

본 설명서의 개요

본 설명서에는 AGFA 의료 제품의 안전하고 효과적인 작동을 위한 정보가 들어 있습니다.

이 문서의 안전 표시에 대한 정보

다음은 본 설명서에 수록된 경고, 주의, 지침 및 주에 대한 예입니다. 각 기호 옆에는 그 사용 목적을 간단히 설명했습니다.

위험:

위험 안전 표시는 사용자, 엔지니어, 환자 또는 다른 사람이 심각한 부상을 직접, 즉시 당할 위험이 있는 상황을 나타냅니다.

경고:

경고 안전 표시는 사용자, 엔지니어, 환자 또는 다른 사람이 심각한 부상을 당할 위험이 있는 상황을 나타냅니다.

주의:

주의 안전 표시는 사용자, 엔지니어, 환자 또는 다른 사람이 경미한 부상을 당할 위험이 있는 상황을 나타냅니다.

지침은 이를 따르지 않을 경우 본 설명서에 기술된 장비 혹은 그 밖의 다른 장비 및 물품의 손상을 초래하거나 환경 오염을 야기시킬 수 있는 지시를 의미합니다.

금지는 이를 따르지 않을 경우 본 설명서에 기술된 장비 혹은 그 밖의 다른 장비 및 물품의 손상을 초래하거나 환경 오염을 야기시킬 수 있는 지시를 의미합니다.

주: 주에서는 조언을 제공하며 특이한 점들을 강조합니다. 주는 지시 목적으로 제공되는 것이 아닙니다.

책임 거부 조항

승인없이 내용 및 형식이 변경된 문서를 사용할 경우 Agfa는 어떠한 책임도 지지 않습니다.

본 문서는 정보의 정확성을 기하기 위해 세심한 주의를 기울여 작성되었습니다. 하지만, Agfa는 본 문서에서 발견될 수 있는 오류, 부정확성, 누락 등에 대해서는 어떠한 책임도 지지 않습니다. Agfa는 신뢰성, 기능, 디자인 등을 향상시키기 위해 통보없이 제품을 변경할 권리를 보유합니다. 본 설명서는 시장성과 특수 목적에의 적합성에 대한 묵시적 보증을 포함하여 묵시적 혹은 명시적인 어떠한 보증도 하지 않습니다.

주: 미국에서 연방법은 본 장비의 판매를 의사가 직접, 또는 그의 지시에 의해서만 가능하도록 제한하고 있습니다.

NX 소개

항목:

- 용도
- 사용자
- 환경 설정
- 작동 제어
- 시스템 문서
- 선택 사양 및 부속 장치
- 교육
- 제품 불만 사항
- 호환성
- 준수 사항
- 성능
- 연결
- 설치
- 메시지
- 레이블
- 환자 데이터 보호
- 유지보수
- 안전 지침

용도

항목:

- *NX 장비 워크스테이션*
- *NX 중앙 모니터링 시스템*
- *NX Office Viewer*

NX 장비 워크스테이션

- Agfa의 NX 워크스테이션은 DR 및 CR 시스템에서 캡처한 성인, 소아 및 신생아 검사 항목에 대해 인체 해부 구조의 디스플레이 진단 품질 방사선 사진 이미지를 캡처하기 위한 일반적 방사선 촬영용으로 사용하도록 표시되어 있습니다. DR 검출기 및 CR 디지털라이저와 결합한 NX 시스템은 기존의 스크린 필름 시스템, CR 또는 DR 시스템을 사용할 수 있는 어느 곳에서든 사용할 수 있습니다.
- NX 워크스테이션은 또한 특정 제거된 CR 유방 촬영 디지털라이저와 함께 유방 촬영에 사용하도록 표시되어 있습니다. NX 워크스테이션은 제거되지 않은 CR 디지털라이저 또는 DR 검출기와 함께 유방 촬영에 사용하도록 표시되어 있지 않습니다.
- NX 장비 워크스테이션은 Agfa 디지털라이저 또는 Agfa 검증 DR 패널에서 수신한 디지털 이미지의 포착, 식별, 처리 및 전송을 위한 CR/DR 워크스테이션입니다.
- NX 장비 워크스테이션의 주요 용도는 품질 모니터링입니다. 추가적인 진단 모니터를 사용하여 이미지가 진단용 품질로 표시됩니다. 그러나, 소프트웨어 판독을 위한 도구는 제공되지 않습니다.
- NX 장비 워크스테이션은 환자 및 연구 데이터를 CR/DR 이미지와 연결, 이 이미지들을 진단용으로 준비, 프린터, 저장 장치, 또는 진단용 스테이션으로 전송, CD/DVD에 기록 등의 작업을 위한 것입니다.
- 연구 및 환자 데이터는 RIS에서 추출하거나 수동으로 입력합니다. 검사 및 환자 데이터는 편집할 수 있습니다.
- 식별 작업은 올바르게 정의된 식별 절차에 따라 수행됩니다.
- NX 장비 워크스테이션은 XRG 매개 변수 설정 및 확보를 위해 XRG 연결 기능을 제공합니다.
- NX 장비 워크스테이션은 의료용 이미지 품질을 개선하거나 이미지 처리 설정을 미리 정의하기 위한 도구를 제공합니다.
- NX 장비 워크스테이션은 저장용으로 사용될 수 없습니다.
- NX 장비 워크스테이션은 특별한 방사선 치료 도구, 특징, 또는 기능을 제공하고 있지는 않지만 방사선 치료 분야에도 사용할 수 있습니다.
- NX 장비 워크스테이션은 CR/DR 일반 방사선 및 CR 유방 촬영 환경을 포함한 혼합된 환경에서 사용할 수 있습니다.

주: 모든 기능은 지역 또는 국가별 릴리스 및 지역 법규 준수에 따라 사용 가능합니다.

NX 중앙 모니터링 시스템

- NX 중앙 모니터링 시스템은 NX 장비 워크스테이션에서 만들어진 디지털 형식의 이미지의 처리 및 전송을 위한 CR/DR 워크스테이션입니다.
- NX 중앙 모니터링 시스템의 주요 용도는 품질 모니터링입니다. 추가적인 진단 모니터를 사용하여 이미지가 진단용 품질로 표시됩니다. 그러나, 소프트웨어 관독을 위한 도구는 제공되지 않습니다.
- NX 중앙 모니터링 시스템은 이미지들을 진단용으로 준비, 프린터, 저장 장치, 또는 진단용 스테이션으로 전송, CD/DVD에 기록 등의 작업을 위한 것입니다.
- NX 중앙 모니터링 시스템은 NX 장비 워크스테이션에서 받고 처리된 이미지를 보고 개선하는 데 사용할 수 있습니다.
- NX 중앙 모니터링 시스템은 중앙 위치에서 CR/DR 이미지를 모니터링하는 데 사용할 수 있습니다.
- 검사 및 환자 데이터는 편집할 수 있습니다.
- NX 중앙 모니터링 시스템은 의료용 이미지 품질을 개선하거나 이미지 처리 설정을 미리 정의하기 위한 도구를 제공합니다.
- NX 중앙 모니터링 시스템은 저장용으로 사용될 수 없습니다.

NX Office Viewer

- NX Office Viewer는 NX 장비 워크스테이션에서 받고 처리한 디지털 이미지를 보기 위한 소프트웨어 전용 애플리케이션입니다. 이 애플리케이션은 최소 요구 조건을 만족하는 모든 PC에 설치할 수 있습니다.
- 디스플레이 이미지 품질은 연결된 모니터에 따라 다릅니다. 그러나 추가 진단 모니터 이미지가 진단용 품질로 표시되기 때문에 소프트카피 판독을 위한 도구가 필요하지 않습니다.
- NX Office Viewer를 사용하여 이미지 표시를 변경할 수 있지만 변경 내용은 저장할 수 없습니다.
- NX Office Viewer는 비진단용 품질로 사무실용 프린터에서 이미지를 인쇄하는 데 사용할 수 있습니다.
- NX Office Viewer는 비진단용 품질로 이미지를 하드 디스크로 내보내는 데 사용할 수 있습니다.
- NX Office Viewer는 저장용으로 사용될 수 없습니다.

주: 모든 기능은 지역/국가별 릴리스 및/또는 지역 법규 준수에 따라 사용 가능합니다.

사용자

본 설명서는 정규 교육을 받은 Agfa 제품 사용자와 진단용 X 레이 임상 전문가를 위해 작성되었습니다.

실제로 장비를 다루는 사람뿐만 아니라 장비에 대한 권한을 가진 사람도 사용자로 간주합니다.

사용자는 본 장비를 사용하기 전에 장비 상에 표시된 모든 경고문, 주의 사항, 안전 표시 등을 확인하고, 이해하고, 주의하며, 엄격히 준수해야 합니다.

사용자는 본 장비를 사용하기 전에 본 설명서뿐만 아니라 소프트웨어 매체 포장물과 함께 제공되는 배포 안내문 등을 정독하고 완전히 이해해야 하며, 경고문, 주의 사항, 참고 사항 등에 특별히 유의해야 합니다.

환경 설정

NX 워크스테이션은 다음 두 설정 유형의 일부가 될 수 있습니다.

- NX 워크스테이션은 감사의 실내 식별 및 감사의 품질 관리를 위한 단독형 워크스테이션의 역할을 수행할 수 있습니다. 이 상황에서 ID 태블릿 및/또는 실내 빠른 ID 디지털이저는 NX 워크스테이션에 연결됩니다. NX 환경 설정에는 NX 워크스테이션에 연결된 하나 이상의 DR 검출기가 포함될 수 있습니다.

- NX 워크스테이션은 Central Monitoring System 구성의 일부가 될 수도 있습니다. 이 경우, 실내 설정은 여러 대의 실내 NX 워크스테이션이 한 대 이상의 Central Monitoring System에 연결되는 방법으로 확장됩니다.

NX Office Viewer 소프트웨어를 사용하는 다른 모든 PC에서 NX 워크스테이션의 이미지를 볼 수 있습니다.

작동 제어

NX는 세 가지의 서로 다른 환경(작업 목록, 검사, 편집 환경)에서 검사 식별 및 수행, 추가적인 편집 작업 등에 대한 병원의 작업 흐름에 따라 순차적 작업을 수행하도록 설계되었습니다.

그림 1: 작업 목록 환경

다음과 같은 작업을 수행할 수 있습니다.

- 방사선 부서에서 식별 작업 흐름을 제어합니다.
- RIS-기반 작업 목록을 사용하여 검사를 식별합니다.
- 동시에 다수의 검사를 수행합니다.
- 식별용 RIS 데이터를 선택하지 않고 응급 검사를 수행합니다.

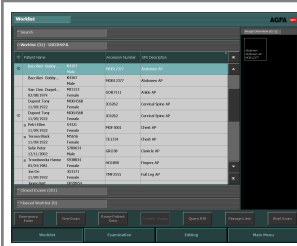

그림 2: 검사 환경

다음과 같은 작업을 수행할 수 있습니다.

- 수행하고자 하는 검사 항목을 정의합니다 (검사를 위한 노출 선택, 환자 데이터 편집).
- 이미지가 올바르게 추출되었는지 판단합니다.
- 이미지들을 진단용으로 사용하기 위한 과정을 진행합니다.
- 외부 구성 요소(예: 저장 장치)로의 검사 흐름을 제어합니다.

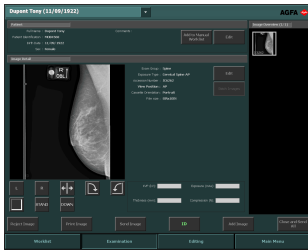
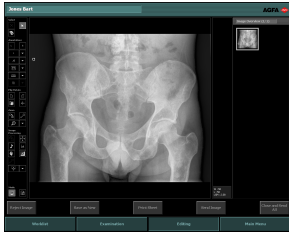

사용자는 주석 및 수동 조준을 포함하여 다양한 이미지 처리 기능을 사용할 수 있습니다.

그림 3: 환경 편집하기

다른 기능:

- NX는 식별 과정에서 잘못된 연구 항목 매개 변수와 연결된 이미지를 재처리할 수 있도록 합니다. 이 기능을 사용하면 다시 촬영할 필요가 없습니다.
- NX는 자동 이미지 처리(Agfa MUSICA(2) 처리), 자동 창/레벨 조정, 자동 조준 테두리 탐지 등과 같은 자동 처리 기능을 제공합니다.

시스템 문서

NX 문서는 다음과 같은 설명서도 구성됩니다.

- NX 사용 설명서(본 설명서)(문서 4420).
- NX 주요 사용자 설명서(문서 4421).
- NX Central Monitoring System 사용 설명서(문서 4426).
- NX 시작하기 폴더(문서 4417).
- NX 시작하기 시트(문서 4424).
- NX 문제 해결 시트(문서 4425).
- CR Mammography 시스템 사용 설명서, 문서 2344
- NX용 FLFS 옵션 사용 설명서(문서 4408).
- NX Office Viewer 설치 설명서(문서 4429).
- NX Office Viewer 시작하기(문서 4430).
- NX 온라인 도움말 문서.

본 문서는 NX 소프트웨어와 함께 DVD로 제공되며 온라인 도움말 시스템에서 시스템에 액세스할 수 있습니다.

문서를 쉽게 참조할 수 있도록 시스템과 함께 보관하여야 합니다. 기술 문서는 해당 고객 지원부서에 비치된 제품의 서비스 문서에서 찾아볼 수 있습니다.

NX 도움말 시스템 열기

1. 메인 메뉴 창으로 이동합니다.
2. 도움말 실행 버튼을 클릭합니다.

NX 도움말 시작 화면이 표시됩니다.

그림 4: NX 온라인 도움말 시작 화면

선택 사양 및 부속 장치

선택 사양권은 활성화 여부에 따라 특정 기능을 숨기거나 표시할 수 있습니다.

NX에는 기본 사양권(카세트 인식 및 이미지 조회 목적)뿐만 아니라 고급 주석 도구나 고급 품질 보장 도구 등과 같은 기능을 추가시켜주는 몇 가지 부가 제품 사양권들이 갖추어져 있습니다.

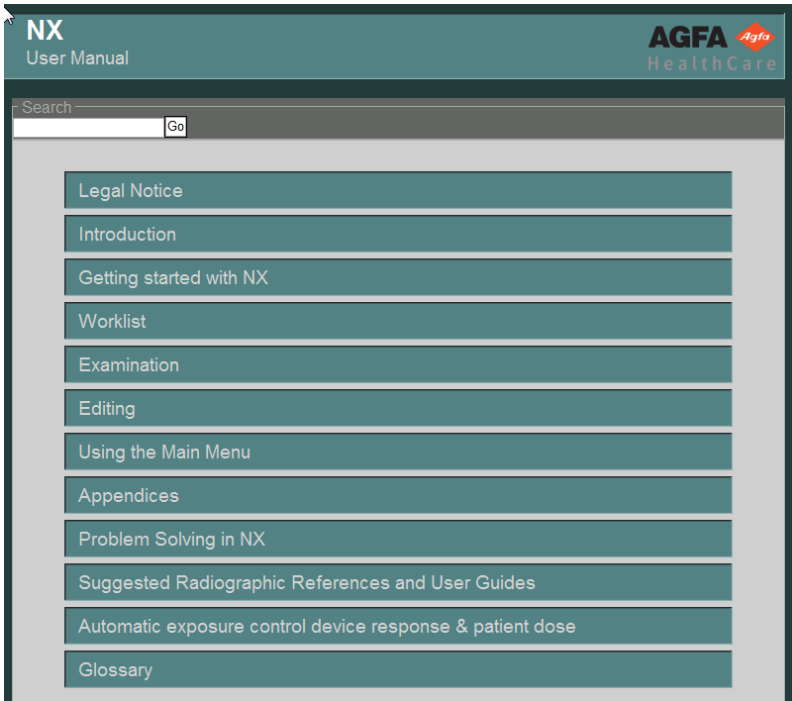
교육

사용자는 소프트웨어를 사용하여 작업하기 전에 안전하고 효과적인 사용법에 대해 적절한 교육을 받아야 합니다. 교육 요건은 국가에 따라 다를 수 있습니다. 사용자는 해당 지역의 법과 법적 효력을 가진 규제 사항들을 준수하여 교육을 받는지 확인해야 합니다. 현지의 Agfa 담당자가 교육에 대해 자세한 정보를 제공해 드릴 수 있습니다.

사용자는 본 설명서의 이전 절에 언급된 다음 사항들에 반드시 유의해야 합니다.

- 용도.
- 사용자.
- 안전 지침.

제품 불만 사항

건강 관리직 종사자(예: 고객 또는 사용자)들 중에서 제품의 품질, 내구성, 신뢰성, 안전성, 효과, 성능 등에 대한 불만이나 만족스럽지 못한 점이 있다면 Agfa에 알려야 합니다.

기기가 제대로 작동하지 않아 환자에게 심각한 부상을 입히거나 부상의 원인을 제공한 경우, 이 사실을 즉시 전화, 팩스 또는 서신을 통해 다음 주소로 Agfa에 알려야 합니다.

Agfa 서비스 지원부 - 지역 지원부 주소 및 전화 번호는 www.agfa.com에 나와 있습니다. Agfa - Septestraat 27, 2640 Mortsel, Belgium Agfa - 팩스: +32 3 444 7094

호환성

NX는 Agfa 호환용으로 명백하게 지정된 기타 장비 또는 구성 요소 또는 소프트웨어의 경우에만 함께 사용될 수 있습니다.

이 장비의 변경, 추가는 Agfa HealthCare의 사전 공식 승인을 받은 후에만 수행할 수 있습니다. 장비에 대한 변경이나 추가 작업은 Agfa에 의해 그 권한을 부여받은 사람만이 실시할 수 있습니다. 이러한 변경은 우수 엔지니어링 사례를 준수하고 고객의 사법 관할권 내에서 법과 법적 효력이 있는 규정들을 준수해야 합니다.

Agfa의 승인을 받지 않은 모든 장비 변경 또는 추가는 고객의 단독 책임이며 Agfa는 설치 후 타사 또는 Agfa 소프트웨어의 정상 작동을 보장할 수 없습니다. 고객은 이러한 추가와 관련되거나 이로 인해 발생하여 Agfa에 발생하거나 Agfa를 상대로 주장한 손실, 법적 책임, 비용, 청구 및 경비를 Agfa의 책임을 면제하며 배상합니다.

모든 Agfa 소프트웨어 업그레이드는 타사 소프트웨어의 동작에 영향을 미칠 수 있습니다.

준수 사항

NX는 의료용 장비 활용에 관한 MEDDEV 지침에 따라 설계되었으며 93/42/EEC MDD(의료 장비에 관한 유럽 위원회 지침 93/42/EEC)에서 요구하는 적합성 평가 절차에 따른 테스트를 실시하였습니다.

본 Agfa 제품은 IEC 60601-1, Ed를 준수하여 설계되었습니다. 3: 의료용 전기 장비 - 조항 1: 기본 안전 및 필수 성능의 일반 요구 사항을 준수하는 하드웨어에서 실행되도록 설계되었습니다.

워크스테이션 콘솔과 ID Tablet은 다음 안전 규격을 준수합니다.

- UL 1950, 3차 개정판.
- CAN/CSA 22.2 No. 950-95, 3차 개정안(cUL)
- EN60950 (TÜV).
- TÜV.

본 장비에는 CE 마크가 표시되어 있으며 CE Directive 89/336/EEC와 미국 연방법 중에서 다음 사항을 준수합니다.

- EN 60601-1-2에 따른 전자파 방출 및 면제 규정. 전자파 방출의 경우 본 장비는 EN 55011 class A(CISPR 11)를 준수합니다. 본 장비는 Class A 제품입니다. 실내 환경에서 이 장비는 무선 전파 간섭을 일으킬 수 있으며 사용자가 적절한 조치를 취해야 할 수 있습니다.
- 47 CFR 15조 B항, Class A에 따른 전자파 방출. 본 장비는 테스트 결과 FCC 규정의 15조에 따라 Class A 디지털 장치에 대한 제한을 준수하는 것으로 확인되었습니다. 이 제한 규정은 장비가 상업 환경에서 사용될 때 유해한 간섭을 일으키지 않도록 적절히 보호하기 위한 것입니다. 본 장비는 무선 주파수 에너지를 생성, 사용, 방출할 수 있으며, 사용 설명서에 따라 설치 및 사용하지 않을 경우 무선 통신에 유해한 간섭을 일으킬 수 있습니다. 본 장비를 주거 지역에서 사용할 경우 해로운 전파 장애를 일으킬 가능성이 있으며, 이 경우 사용자가 본인 부담으로 그 장애를 시정해야 합니다.
- ETS 300330에 따른 무선 특성 규정

성능

NX는 다음과 같은 성능 요건을 만족시키도록 설계되었습니다.

- NX 워크스테이션의 최대 저장 용량은 18x24cm 이미지 16,800개 또는 확장 저장소를 사용하여 30,000개 이미지입니다. 카세트 크기 및 디지털 저장 유형에 따라 더 적을 수 있습니다. 저장된 이미지 수는 로컬 구성에 의해 제한될 수 있습니다. 저장된 이미지 수가 증가되면 이미지 검색 시간이 늘어납니다.
- NX 시스템의 최대 처리 능력은 시간당 180장의 이미지입니다. 디지털 저장 유형 및 이미지 크기에 따라 더 적을 수 있습니다.

연결

NX 워크스테이션이 다른 많은 기기와 정보를 교환하려면 TCP/IP 네트워크가 필요합니다. 유선 이더넷에 대한 최소 권장 네트워크 성능은 100Mbit이며 무선 네트워크에 대해서는 IEEE 802.11g입니다. NX에는 네트워크 장애 시 데이터 손실을 방지할 수 있는 메커니즘이 설치되어 있습니다.

주의:

가변 속도에서 운영되거나 방해가 있는 무선 네트워크는 NX 워크스테이션에서 지연을 유발합니다.

주: NX Central Monitoring System 및 NX Office Viewer는 무선 네트워크를 지원하지 않습니다.

NX는 다음 프로토콜 중 하나를 사용하여 병원 네트워크 내의 다른 장비들과 통신합니다.

NX는 DICOM SOP 클래스 중에서 SCU(Service Class User)입니다.

SOP 클래스
SOP 클래스 확인
SOP 클래스 저장 실행 푸쉬 모델
절차의 각 단계에서 수행되는 장비
계산된 방사선 이미지 저장 장치
디지털 X-레이 이미지 저장 장치 - 화면 표시용
디지털 X-레이 이미지 저장 장치 - 처리용
디지털 유방 촬영 X-레이 이미지 저장 장치 - 화면 표시용
디지털 유방 촬영 X-레이 이미지 저장 장치 - 처리용
SOP 클래스 흑백 소프트웨어 표시 상태 저장 장치
장비 작업 목록 정보 모델 - FIND
SOP 클래스 기본형 흑백 인쇄 관리 메타 <ul style="list-style-type: none"> • SOP 클래스 기본형 필름 세션 • SOP 클래스 기본형 필름 박스

SOP 클래스
<ul style="list-style-type: none"> SOP 클래스 기본형 흑백 이미지 박스 X-레이 방사선 조사량 SR
SOP 클래스 프린터
SOP 클래스 선택형 인쇄: <ul style="list-style-type: none"> SOP 클래스 인쇄 작업 SOP 클래스 표시 LUT

IHE:

통합 프로파일 구현	실행자 구현	선택 사항 구현
계획된 작업 흐름	추출 장비	<ul style="list-style-type: none"> 포괄적 작업 목록 쿼리 PPS 예외 관리 요금 및 자재 관리
환자 정보 일치	추출 장비	없음
이미지의 일관된 표시	추출 장비	없음
	인쇄 설정	없음
기본 보안 통합	추출 장비	없음
	안전 노드	없음
ATNA	추출 장비	없음
	안전 노드	
이미징을 위한 이동형 데이터	이동형 매체 생성기	없음
Mammo 통합 프로파일	추출 장비	<ul style="list-style-type: none"> 부분 보기 옵션 웹에서 볼 수 있는 콘텐츠 옵션
방사선 노출 모니터링 (REM)	추출 장비	없음
선량 구조화 보고 프로파일	추출 장비	없음

설치

항목:

- 설치 책임
- 환자 환경
- 라이선싱 동글

설치 책임

NX의 설치 및 설정은 Agfa가 수행합니다. Agfa의 교육 과정을 마친 후에는 고객이 직접 몇 가지 설정들을 수행할 수도 있습니다. 자세한 사항은 해당 지역 서비스 대리점에 연락하십시오.

설치 및 설정에 관한 내용은 NX 서비스 문서에서 다루고 있으며, 이 문서는 Agfa의 고객 지원 담당자가 사용할 수 있습니다.

NX Office Viewer 소프트웨어 설치하는 사용자가 수행합니다. 설치 지침은 NX Office Viewer 설치 설명서(문서 4429)에서 확인할 수 있습니다.

환자 환경

NX 워크스테이션은 정보 기술(IT)을 위한 UL 60950/EN 60950 표준을 준수합니다. 이는 장비가 확실히 안전하기는 하지만, 환자가 장비와 직접 접촉할 수 없음을 의미합니다. 따라서 워크스테이션은 환자 주변에서 반경 1.5m(EN) 또는 1.83 m(UL/CSA) 이상 떨어진 곳에 설치해야 합니다(해당 지역의 유효한 법규에 준함).

라이선싱 동글

NX 소프트웨어의 가용성은 PC에 연결할 라이선스 동글에 따라 다릅니다. 동글을 제거할 경우 "라이선스 유예 기간"을 소모하게 되므로 Agfa에서는 NX 소프트웨어를 사용하고 있지 않더라도 동글을 제거하지 말 것을 권고합니다. 유예 기간이란 동글을 우발적으로 제거하거나 잃어버렸을 경우에도 계속 사용할 수 있는 제한된 기간입니다.

이 라이선스 유예 기간을 소모하지 않고 동글을 제거하려면, 라이선스 관리자 도구(시작 > Agfa > Service > License Manager)를 열고 "유예 기능 활성화" 옵션을 비활성화하십시오. 이는 NX가 다른 목적으로 사용되는 랩톱에 설치되어 있는 경우 유용할 수 있습니다. NX를 사용하려면, 동글을 연결해야 합니다. 동글이 고장나거나 분실된 경우, 라이선스는 즉시 차단되며 이 경우, 일정 기간 동안 계속 사용하려면 라이선스 관리자 도구를 열어 "유예 기능 활성화"를 클릭해야 합니다. 이 기간 동안 동글을 교체할 수 있습니다.

메시지

상황에 따라 NX는 메시지가 표시된 대화 상자를 화면 중앙에 표시합니다. 이 메시지는 문제가 발생하였거나 요청한 작업이 수행될 수 없을 시 표시됩니다.

사용자는 이러한 메시지를 주의 깊게 읽어야 합니다. 이 메시지들은 향후 어떤 조치를 취해야 할 것인지에 대한 정보를 제공합니다. 이는 문제를 해결하기 위해 어떤 조치를 취해야 한다는 내용이거나 Agfa 서비스 부서에 연락하라는 내용입니다.

메시지 내용에 대한 자세한 정보는 Agfa의 고객 지원 담당자가 이용하는 서비스 문서에서 찾을 수 있습니다.

레이블

NX에 정보 상자가 표시되고 NX의 버전 및 배포에 관한 정보가 표시됩니다.
지원을 위해 Agfa에 연락할 때 이 버전 번호를 알려 주십시오.

정보 상자 참조하기

1. 메인 메뉴 창의 도구 섹션에서 **NX 정보...**를 클릭합니다.

그림 5: 메인 메뉴 창.

그러면 정보 상자가 열리고 오른쪽 아래 부분에는 NX의 현재 배포 및 버전의 세부 정보가 표시됩니다.

그림 6: NX 정보 상자(표시된 데이터는 다를 수 있음).

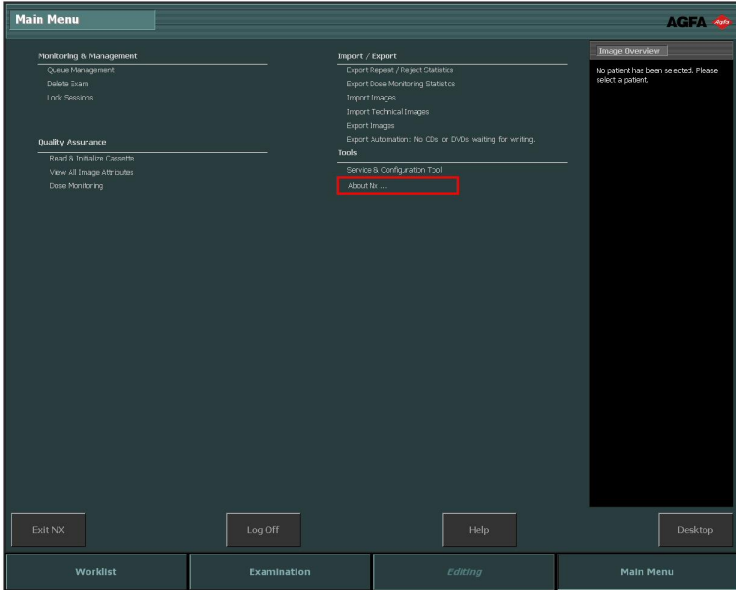

주: Agfa 서비스 담당자와 상담할 때에는 이 세부 정보를 항상 언급하십시오.

2. 대화 상자를 클릭하여 닫습니다.

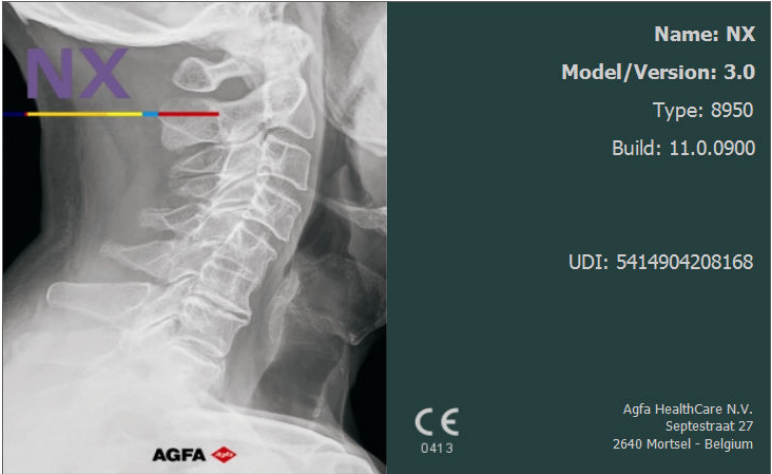
환자 데이터 보호

환자의 법적 요구를 충족시키며 다음과 같이 환자 기록을 보호하도록 하는 것은 병원의 책임입니다:

- 기록의 유지 및 검사
- 기록 감사
- 제 삼자가 접근하지 못하도록 구역 내에서 사용하기,
- 재난이 발생한 경우 서비스를 계속 이용할 수 있도록 할 방안 마련

액세스 유형을 식별하고, 분류하며 액세스 이유를 승인하도록 확인하는 것은 병원의 책임입니다.

보안 강화: HIPAA

보건 업계 내에서는 개인정보 보호와 보안 법규 및 규정에 대응하기 위해 여러 가지 표준화 노력이 진행되고 있습니다. 병원과 벤더를 위한 표준화를 진행하는 목적은 정보 공유, 즉 상호 운용성을 지원하고 다중 벤더 환경에서 병원의 원활한 업무를 지원하기 위한 것입니다.

각급 병원들이 HIPAA 규정(건강보험 이전 및 책임법)을 준수하고 IHE(Integrated Healthcare Enterprise) 표준을 만족할 수 있도록 하기 위해 다음과 같은 보안 기능이 NX에 포함되어 있습니다.

- 사용자 인증. 관리자는 사용자들의 계정을 설정할 수 있습니다. 각각의 계정은 사용자 이름과 암호로 구성됩니다. “환자 데이터 보호”도 참조하십시오. 그러나, 시스템 로그인 은 사용자 인증과 식별을 위해 사용됩니다. 애플리케이션 로그인 은 필요하지 않습니다.
- 감사 로깅. 이는 NX ‘실행’(예: 시작/종료, 사용자 인증 실패 등) 형식의 특정한 이름을 가진 중앙 로그 서버로의 로깅을 의미합니다. NX에는 로깅 도구가 포함되지 않습니다. 로깅 도구는 고객이 구비해야 합니다.
- 인증서를 이용한 노드 인증. SSL(Secure Sockets Layer)과 함께 작동되게 함으로써, 불안정한 네트워크상에서도 안전하게 통신할 수 있습니다. SSL 은 TCP/IP의 최상위 보안 단계입니다.

주: 보안 설정 구성은 NX 서비스 및 구성 도구에서 수행됩니다.
자세한 정보는 주요 사용자 설명서를 참조하십시오.

유지 보수

항목:

- 자동 저장 관리
- 예방 유지보수 표시기

자동 저장 관리

NX는 자동 저장 관리 시스템을 갖추고 있습니다. 디스크에 남아 있는 검사 일수가 설정될 수 있습니다. 이용 가능한 공간이 이미지 200장 저장에 필요한 것보다 적은 경우, 가장 오래된 검사부터 삭제하여 최소 200장의 이미지를 저장할 만큼 충분한 공간을 확보합니다.

종료된 검사 항목들만 삭제할 수 있으며, 이 때 잠겨 있는 검사 항목 및 생성된 지 24시간이 지나지 않은 검사 항목은 삭제할 수 없습니다.

예방 유지 보수 표시기

DR 시스템의 일부인 NX 워크스테이션은 특정 시간 간격 또는 DR 노출 횟수 이후 DR 시스템의 예방 유지보수가 필요하면 사용자에게 표시하도록 구성할 수 있습니다. 이 메시지는 화면의 오른쪽 아래 모서리에 표시되며 클릭하여 이동할 수 있습니다. 자세한 사항은 해당 지역 서비스 대리점에 연락하십시오.

안전 지침

경고:

AGFA의 인증받은 현장 서비스 엔지니어가 제품을 설치한 경우에만 안전을 보장받을 수 있습니다.

경고:

워크스테이션에 적절한 진단 모니터가 없으면 NX에서 진단을 수행할 수 없습니다.

경고:

NX에서 진단을 수행하려면, 추가적인 진단용 입력이 필요할 수 있습니다.

경고:

이미지 품질을 판단하고 진단용 소프트카피를 위한 또는 인쇄 보기를 위한 환경 조건을 조절하는 일은 사용자가 수행해야 합니다.

경고:

소프트웨어 알고리즘 오류로 인해 이미지 처리에 실패하면 진단 정보가 누락될 수 있습니다.

경고:

설정 오류로 인해 이미지 처리에 실패하면 진단 정보가 누락될 수 있습니다.

경고:

사용자는 이미지 처리 오류로 인해 발생하는 위험에 관한 병원의 품질 보증 절차를 따라야 합니다.

경고:

사용자는 환자 데이터 선택 및 카세트 식별 시 항상 주의를 기울여야 합니다. 실수로 인해 부정확한 환자/연구 항목 연결 또는 부적합한 이미지 품질을 야기할 수 있습니다.

경고:

다음과 같은 행동은 심각한 부상과 장비 손상의 위험을 초래할 뿐만 아니라 품질보증을 무효로 만들게 됩니다.

적절한 자격과 교육을 받지 않은 사람이 Agfa 제품을 변경, 추가하거나 유지보수를 수행한 경우.

승인되지 않은 예비 부품의 사용.

**경고:**

장비 또는 소프트웨어를 부적절하게 변경, 추가, 유지보수 또는 수리하는 경우 인명 상해, 감전 및 장비 손상이 발생할 수 있습니다. Agfa의 인증받은 현장 서비스 엔지니어가 변경, 추가, 유지보수 또는 수리를 수행한 경우에만 안전을 보장받을 수 있습니다. 인증을 받지 않은 엔지니어가 의료 기기를 개조하거나 서비스할 경우, 엔지니어가 결과에 대한 책임을 지며 보증을 받을 수 없습니다.

**주의:**

사용자는 본 문서 및 제품상의 경고, 주의 사항, 주 및 안전 표시들을 모두 엄격하게 따라야 합니다.

**주의:**

모든 Agfa 의료용 제품은 교육을 받고 자격을 갖춘 인원만 사용해야 합니다.

**주의:**

자동 저장 관리 시스템에서 가장 오래된 검사를 자동으로 삭제합니다. NX 워크스테이션은 저장용으로 사용될 수 없습니다.

**주의:**

이미지 밀도를 자동 조절하면 간혹 발생하는 과다 노출 또는 시스템상의 과다 노출 현상이 나타나지 않을 수 있습니다.

**주의:**

이미지 처리는 시스템상의 과다 노출 현상을 숨깁니다. 정확한 노출 설정값을 사용하고, 나타난 이미지를 보고 노출 수준을 결정하지 마십시오.

**주의:**

정전으로 인한 이미지 손실을 방지하려면 워크스테이션과 디지털 타이저를 무정전 전원 공급장치(UPS)나 건물의 보조 발전기에 연결해야 합니다. 정전이 발생할 때 UPS 장치가 있으면 스캔 중인 노출 이미지를 완료할 수 있을 것입니다.

**주의:**

NX 워크스테이션을 주 전원 연결을 해제하기 어려운 장소에 설치하지 마십시오.

주: NX에서는 제조 과정 동안 합당한 모든 종류의 사전 예방 조치를 취하여 이 시스템을 운영할 사용자의 건강과 안전을 보장하도록 했습니다. 주의, 경고 및 주 내용은 항상 준수해야 합니다.

항목:

- 식별에 대한 안전 주의 사항
- *Full Leg Full Spine* 기능에 대한 안전 주의 사항

식별에 대한 안전 주의 사항

ID Tablet을 사용한 구성에는 다음 안전 주의 사항이 적용됩니다:
장비를 청소하기 전에 장비의 전원 플러그를 뽑으십시오.

Full Leg Full Spine 기능에 대한 안전 주의 사항

Full Leg Full Spine 옵션의 이미지 이어붙이기 과정에서 만들어진 합성, 이어 붙여진 이미지만 압축됩니다. 또한 기술 습득 요인은 Full Leg Full Spine 이미징에 따라 크게 달라집니다. 예를 들어, Full Leg/Full Spine 이미지는 소아과 환자에 대한 노출량을 줄이기 위해 고의로 낮은 조사량을 사용하거나 산란 방지 그리드 없이 포착할 수 있습니다.

일반적으로 이렇게 해서 얻어지는 이미지 품질은 표준 컴퓨터 방사선 사진 기법에 비해 대부분의 골격 연구에 부분최적화됩니다. 이어붙인 합성 이미지는 자격을 갖춘 전문 의사가 거리 및 각도의 정밀한 소프트웨어 측정을 할 수 있도록 하기 위해 만들어집니다. 소스 또는 스티칭한 이미지에 나타나는 부수적인 임상 결과는 골격 실체간의 각도와 거리의 측정 범위를 벗어나며 추가적인 진단 방법에 의해 검증하거나 추가 평가되어야 합니다.

Full Leg Full Spine 이어붙이기 기능은 특정 이미지에 대해 선택한 Full Leg Full Spine 노출 유형이 선택되지 않은 경우에는 사용할 수 없습니다. 사전에 준비할 또 다른 일은 Full Leg Full Spine 사용권을 작동시키는 것입니다.

이미지 식별을 위한 Full Leg Full Spine 노출 유형을 선택하면 구성된 이미지에 대한 이어붙이기 간격의 폭을 줄이는 데 도움이 됩니다. 이미지가 이 노출 유형과 함께 제공되고 이미지가 Full Leg Full Spine 이미지에 이어붙이기 되면 이 기능의 장점을 활용할 수 있습니다. FLFS 카세트를 사용하여 이어붙이기 간격을 줄일 수도 있습니다.

흰색 스티칭 선은 연결된 이미지에 대해 수행한 측정의 정밀도에 아무 영향을 미치지 않습니다. 그러나 참조 측정 지점의 가시성에는 영향을 줄 수 있으므로, Agfa는 FLFS 모드를 작동시킨 상태에서 FLFS 카세트를 함께 사용할 것을 권장합니다.

'감소된 이어붙이기 간격' 기능은 DX-S 및 CR30-X 디지털타이저를 제외하고 이미지 식별을 위한 빠른 ID 사용 시에는 사용할 수 없습니다.

카세트 홀더에 대한 정보는 NX 워크스테이션 사용 설명서의 CR Full Leg Full Spine 옵션을 참조하십시오.

관련 링크

[Full Leg Full Spine 이미지 이어붙이기](#) 149페이지

NX 작동하기

항목:

- *NX 시작하기*
- *NX 환경*
- *NX 중지하기*
- *NX를 중지시키지 않고 Windows로 전환하기*

NX 시작하기

NX로 로그인하는 데 사용된 계정에 따라 애플리케이션에서 수행할 수 있는 기능의 수(사용자 역할)가 달라집니다.

사용자에게 주어진 역할에 의해 승인된 경우에 한해 해당 기능(‘조작’)이 특정 사용자에게만 보이고 제공됩니다.

NX를 시작하는 방법:

1. 컴퓨터를 켭니다.

Windows가 시작될 때 NX도 자동으로 시작됩니다.

Windows 시작 창이 표시됩니다. CTRL-ALT-DEL 키를 누릅니다.

주의 창이 표시되며, 인증된 사람만 시스템을 사용할 수 있다는 메시지가 나타납니다.

2. 확인을 클릭합니다.

Windows 로그인 창이 나타납니다.

3. 사용자 이름과 암호를 입력합니다.

4. 확인을 클릭합니다.

NX 정보 상자가 나타납니다.

그림 7: NX 정보 상자

주: 이때 데모 사용권과 상태(유효, 유효 기간, 만료)에 관한 개요를 보여주는 창이 표시될 수도 있습니다. 정보를 확인하고 '확인'을 클릭하여 창을 닫습니다.

실행 결과:

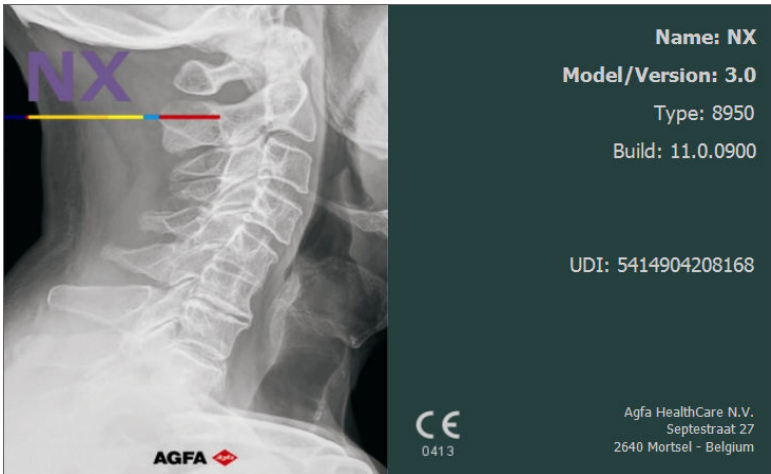
- NX의 작업 목록 환경이 선택됩니다.
- 설정 내용에 따라 항목들이 정렬됩니다(어떠한 항목도 선택되지 않음).
- 아직 열려 있는 검사 항목은 검사 또는 편집 환경에서 사용할 수 있습니다.

NX 환경

항목:

- 작업 목록 창
- 검사 창
- 편집 창
- 메인 메뉴 창

작업 목록창

Patient Name	Accession Number	SPS Description
Baccileri Bobby...	K4567 Male	MOB12377
Baccileri Bobby...	K4567 Male	MOB12377
Van Den Durpel...	M11313 Female	GOR7111
Dupont Tony	MOB4568 Female	JC6262
Dupont Tony	MOB4568 Female	JC6262
Petri Ellen	S4321 Female	MOF5001
Teresa Black	M5656 Female	TE1334
Selie Peter	S789654 Male	GRO38
Troonbeeckx Hanne	S938834 Female	HO1890
Jos De	JO3171 Female	TMF2555
Jones Bart	OB78954	

그림 8: 작업 목록창

작업 목록 창에서는 계획 및 수행된 검사를 조회하고 관리할 수 있습니다.

관련 링크

[작업 목록 개요](#) 92페이지

검사창

그림 9: 검사창

검사 창에서는 특정 검사 항목을 조회하고 관리할 수 있습니다. 창의 제목 표시줄에 있는 드롭다운 목록에는 수행 중인 검사의 대상 환자 이름이 표시됩니다. 목록에서 다른 이름을 선택하여 해당 환자의 검사 기록을 표시할 수 있습니다. 또한 여기에서 진단용 이미지를 준비하기 위한 가장 중요한 도구를 사용할 수 있습니다.

관련 링크

[검사 개요 123페이지](#)

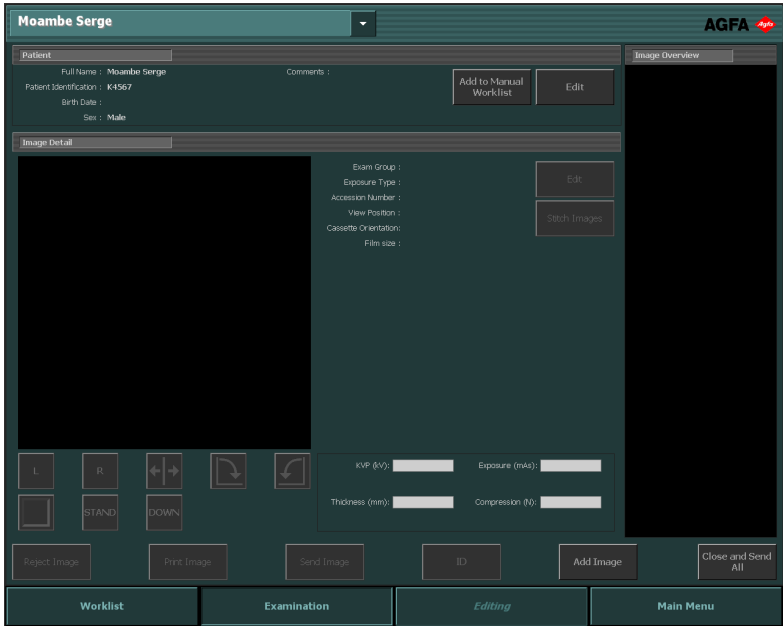
편집 창

그림 10: 편집 창

편집 창에서는 이미지에 대해 심도 있는 작업을 수행할 수 있습니다. 또한, 이 창에서 이미지 인쇄 준비도 할 수 있습니다.

관련 링크

[편집 개요](#) 154페이지

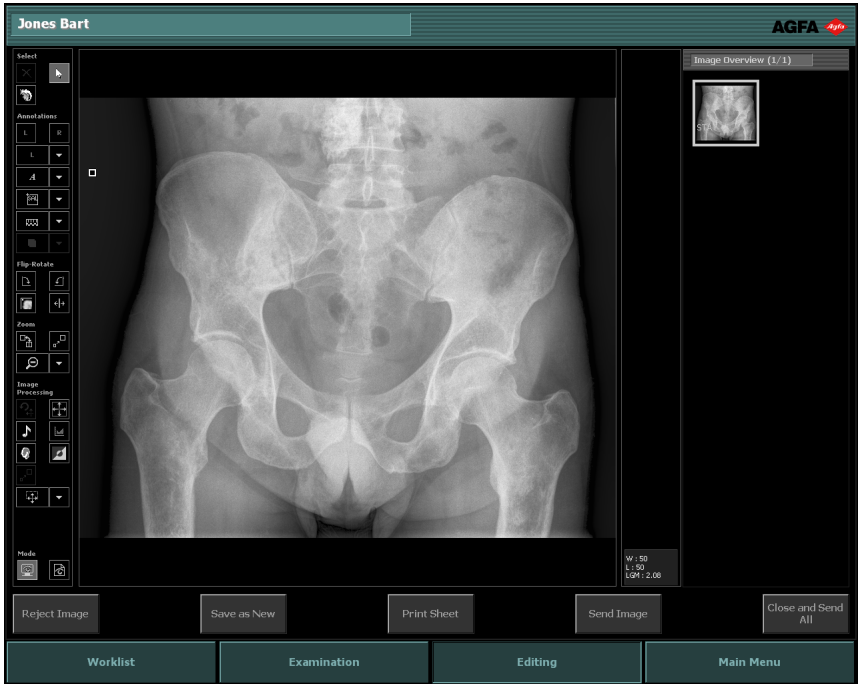
메인 메뉴 창

그림 11: 메인 메뉴 창

메인 메뉴 창에서는 일일 작업 흐름에 속하지 않은 NX 작업 흐름의 일부를 관리할 수 있습니다.

관련 링크

[메인 메뉴 정보](#) 238페이지

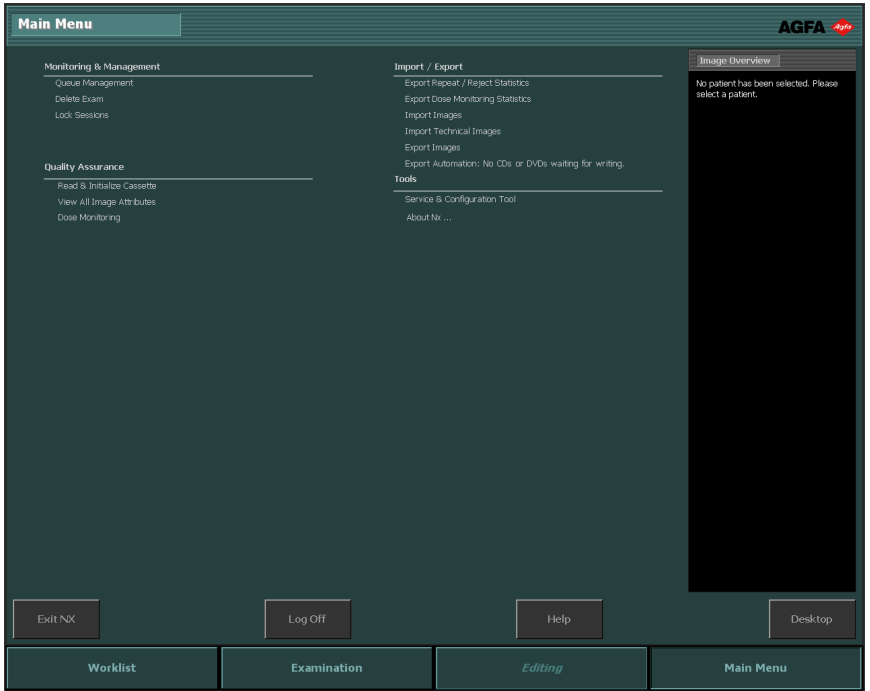
NX 중지하기

항목:

- *Windows*에서 로그아웃하여 *NX* 중지하기
- *Windows*를 중지시키지 않고 *NX* 중지하기

Windows에서 로그아웃하여 NX 중지하기

절차:

1. 메인 메뉴로 이동합니다.

그림 12: 메인 메뉴 창

2. 로그 오프 버튼을 클릭합니다.

실행 결과:

- NX가 종료됩니다.
- “NX 시작하기”를 참조하여 NX를 다시 시작하십시오.

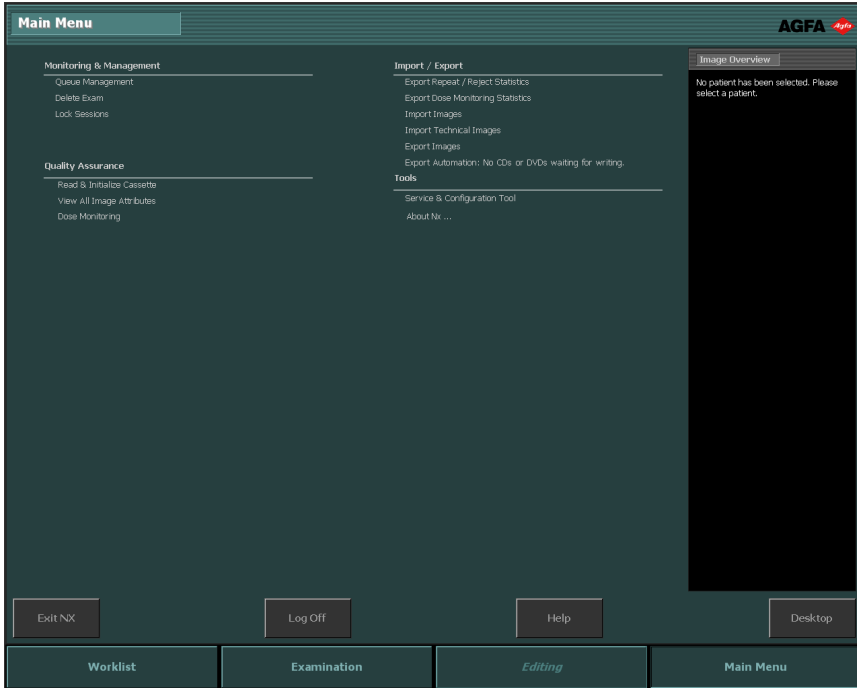

주: NX 서비스 및 설정 도구가 열려 있으면 자동으로 닫히지 않습니다.

관련 링크

[NX 시작하기](#) 44페이지

Windows를 중지시키지 않고 NX 중지하기

절차

1. 메인 메뉴로 이동합니다.

그림 13: 메인 메뉴 창

2. NX 종료 실행 버튼을 클릭합니다.

NX는 중지되지만 Windows는 활성화된 상태를 유지합니다.

NX를 다시 시작하려면, Windows 시작 메뉴 > Agfa > NX로 이동하여 **NX Viewer** 시작을 클릭하거나 바탕 화면에서 **NX Viewer** 시작 아이콘을 클릭합니다.

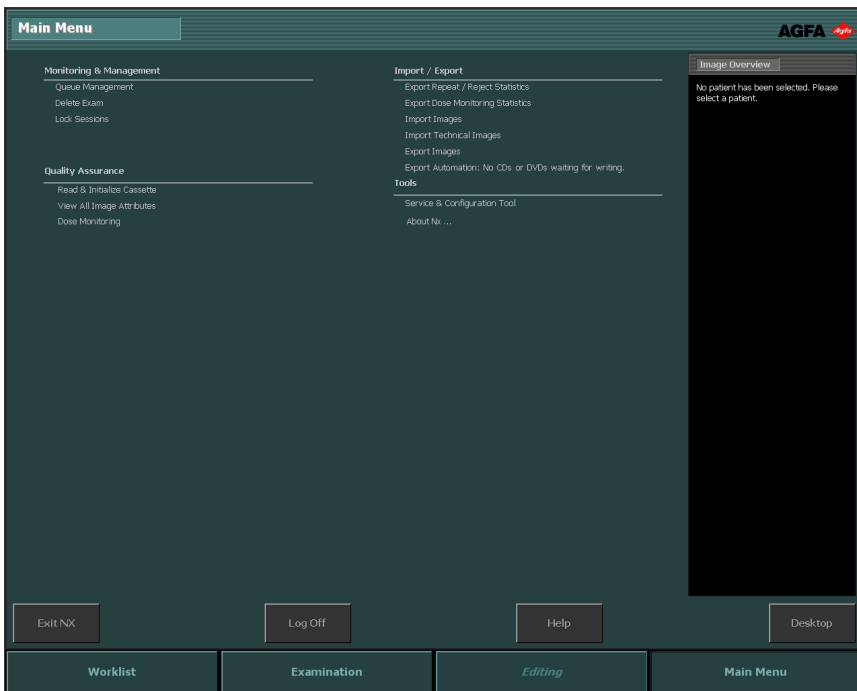
NX를 중지시키지 않고 Windows로 전환하기

NX를 중지시키지 않고 Windows 환경으로 전환하는 방법

1. 메인 메뉴로 이동합니다.

그림 14: 메인 메뉴 창

2. 바탕 화면 보기 실행 버튼을 클릭합니다.

Windows 바탕 화면이 표시되며, Windows 작업 표시줄에서 NX를 클릭하면 다시 NX로 돌아갈 수 있습니다.

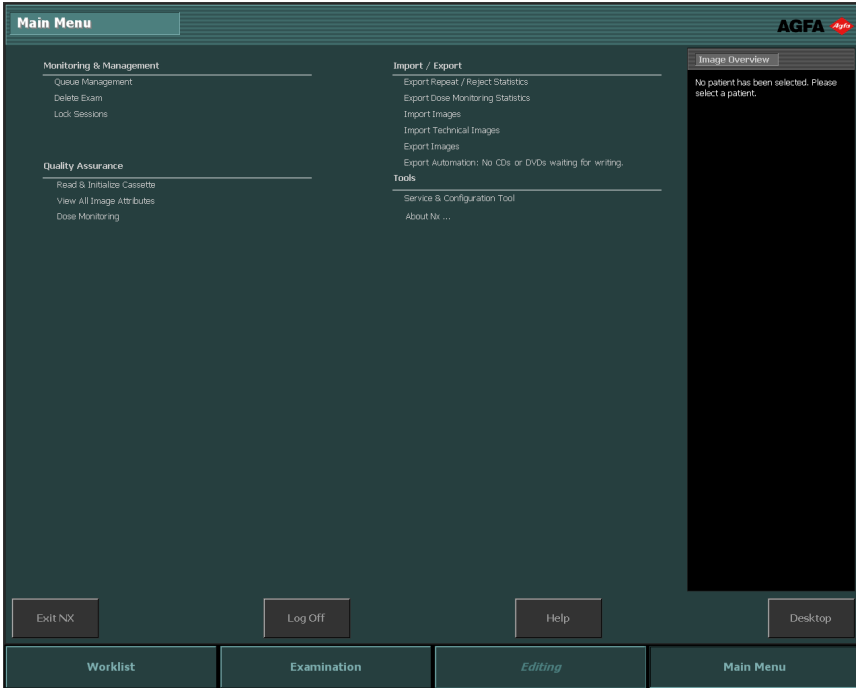

주: 또는, Windows 로고 키 + D를 눌러도 됩니다. 이 키 조합은 모든 창을 최소화하고 바탕 화면을 표시합니다.

주: Windows 로고 키 + D를 다시 누르면 모든 창이 열리고 이전 위치로 이동합니다.

NX 시작하기

항목:

- 소개
- RIS에서 환자 열기
- 환자 데이터 수동으로 입력하기
- 검사 구성하기
- X-레이 노출 선택 및 수행하기
- 품질 관리 수행하기
- 폭넓은 편집 가능성 개요

소개

이 장에서는, NX 워크스테이션 사용 방법에 대해 배우게 됩니다. NX에는 손쉬운 터치식 사용자 인터페이스와 높은 환자 처리 능력을 제공하는 주요 작업 흐름이 있습니다. 이 작업 흐름을 따르면 NX의 사용법을 알 수 있을 것입니다.

주: 병원의 작업 흐름에 따라서 각 단계가 해당되지 않을 수도 있습니다.

항목:

- DR 작업 흐름
- CR 작업 흐름

DR 작업 흐름

1. RIS에서 환자를 선택하여 열거나 또는 수동으로 환자 데이터를 입력합니다.

새 환자가 입원하면, 검사를 하기 위한 환자 정보를 정의합니다.

2. 검사 항목 선택하기.

검사를 위해 노출 지침을 설정합니다.

3. X-레이 노출을 수행합니다.

4. 품질 관리 수행하기

이미지 품질을 평가하고 진단용 이미지를 준비합니다. 이미지를 하드카피 프린터나 PACS (Picture Archiving and Communication System)로 전송합니다.

주: 편집 창에는 이러한 주요 작업 흐름 외에도 다양한 이미지 처리 도구가 갖추어져 있습니다.

관련 링크

[DR 작업 흐름](#) 67페이지

CR 작업 흐름

1. RIS에서 환자를 선택하여 열거나 또는 수동으로 환자 데이터를 입력합니다.

새 환자가 입원하면, 검사를 하기 위한 환자 정보를 정의합니다.

2. 검사 항목 선택하기.

검사를 위해 노출 지침을 설정합니다.

3. 카세트 식별하기

검사를 수행하는 카세트를 식별합니다. X-레이 노출은 식별 전이나 후에 자유롭게 수행할 수 있습니다.

4. 이미지 디지털화하기

디지털라이저가 이미지를 NX로 전송합니다.

5. 품질 관리 수행하기

이미지 품질을 평가하고 진단용 이미지를 준비합니다. 이미지를 하드카피 프린터나 PACS (Picture Archiving and Communication System)로 전송합니다.

관련 링크

[CR 작업 흐름](#) 74페이지

RIS에서 환자 열기

절차:

1. 작업 목록 창에서:

- 목록(1)에서 검사를 선택하고 검사 시작(2)을 클릭합니다.
- 표시된 축소판 이미지를 누릅니다.
- 목록에 있는 검사를 두 번 클릭합니다.

그림 15: 작업 목록 창에서 검사 시작하기

주: 시스템이 프로토콜 코드를 해석하도록 구성되어 있으면, 이미지가 미리 선택될 수도 있습니다. 이 경우, 검사 시작을 클릭하면 이미지가 자동으로 추가됩니다.

2. 환자(1)와 검사(2)의 세부 정보가 검사 창에 표시됩니다.

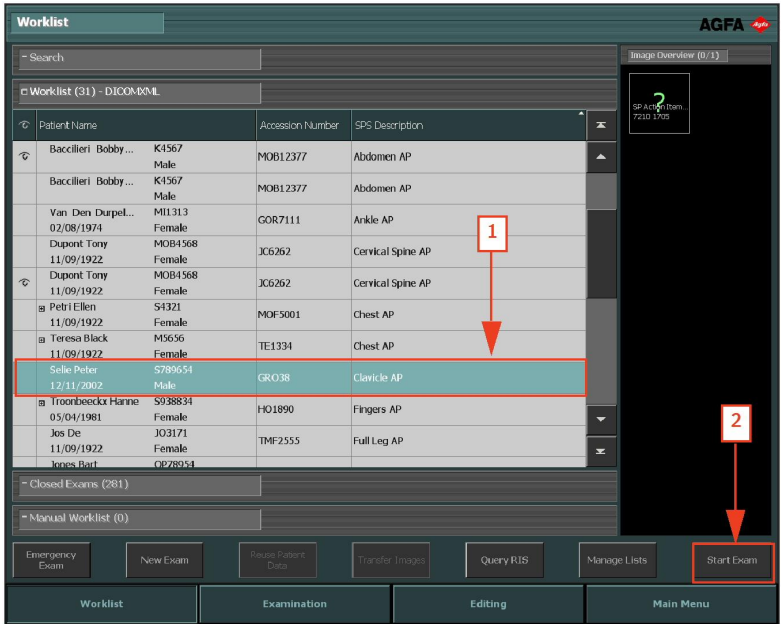

그림 16: 검사창

환자 데이터 수동으로 입력하기

절차:

1. 작업 목록 창에서, 새 검사를 클릭합니다.

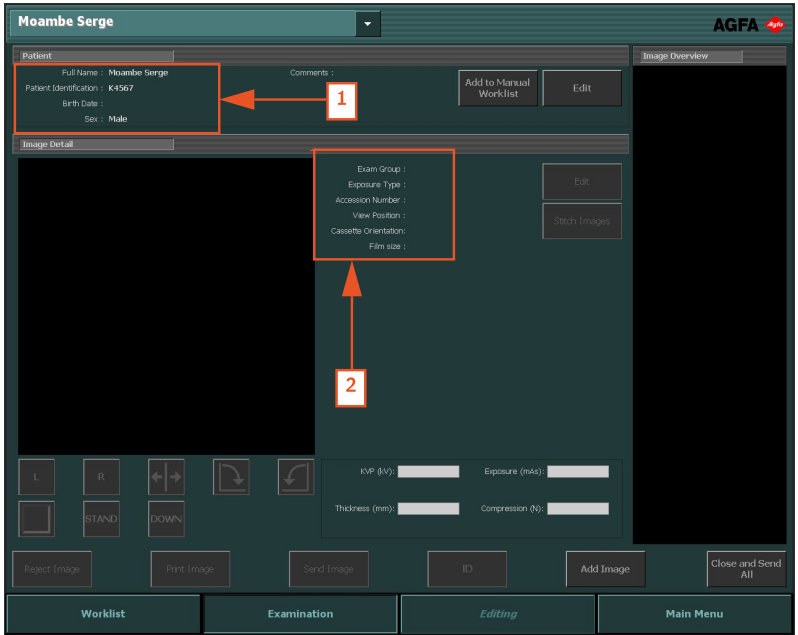

그림 17: 환자 데이터 수동으로 입력하기

2. 환자 정보를 입력해야 할 검사 창이 열립니다. 오른쪽에 별표가 있는 모든 필드는 필수 항목이며 정보를 입력해야 계속할 수 있습니다.

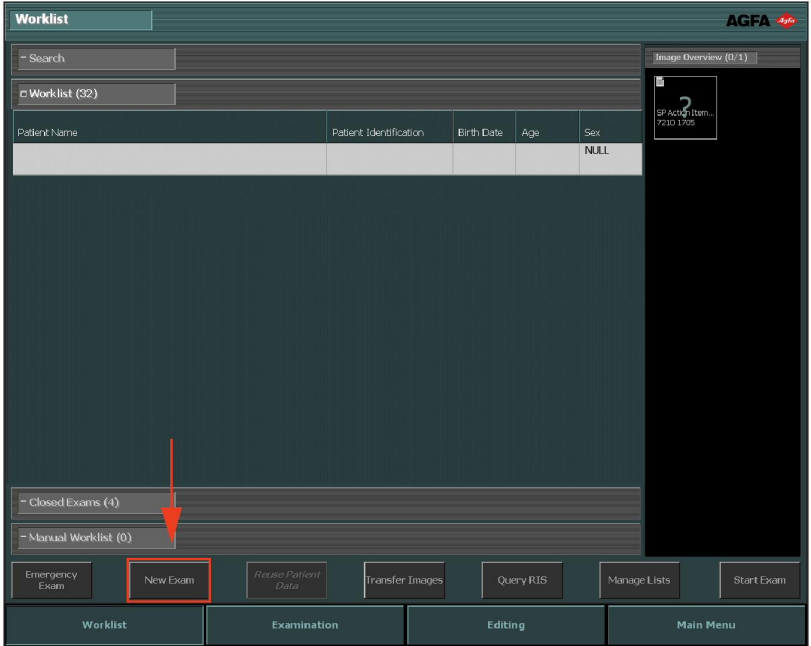

그림 18: 환자 편집 창

3. 확인을 클릭합니다.

환자 정보에서 생년월일 또는 연령이 제공되지 않은 경우에는 환자의 연령 그룹을 선택하라는 창이 추가로 표시됩니다.

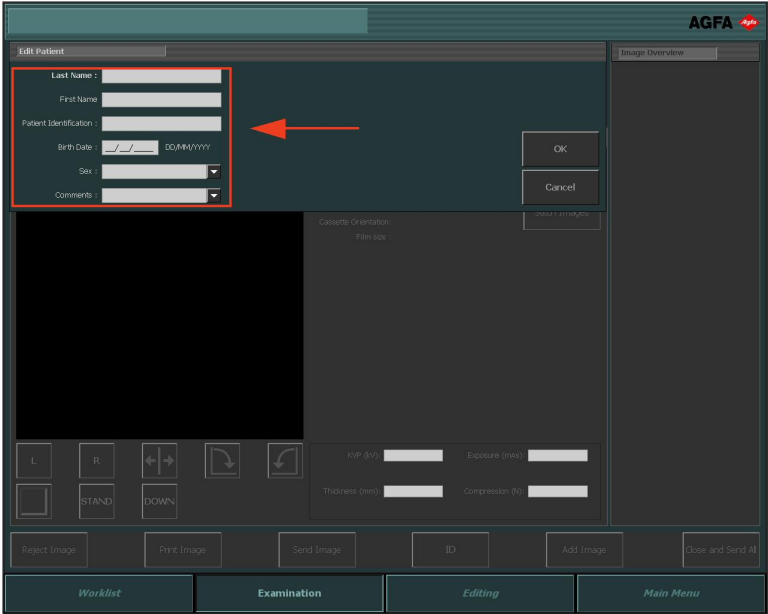

그림 19: 환자 연령 그룹 창

4. 환자의 연령 그룹을 선택하고 확인을 클릭합니다.

이미지 추가 창이 열리고 여기에서 필요한 이미지를 추가할 수 있습니다.

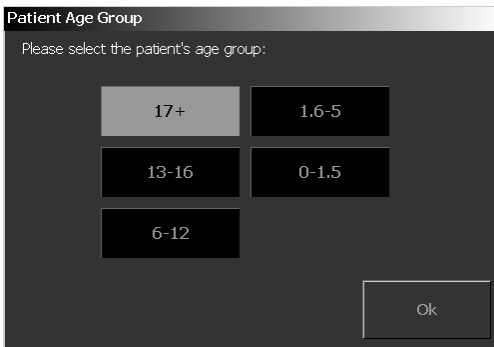

그림 20: 이미지 추가 창

5. 확인을 클릭합니다.

검사 구성하기

절차:

1. 검사 창에서, 이미지 추가를 클릭합니다.

그림 21: 이미지 추가 버튼이 강조 표시된 검사 창

주: 시스템이 프로토콜 코드를 해석하도록 구성되어 있으면, 이미지가 미리 선택될 수도 있습니다. 이 경우, 검사 시작을 클릭하면 이미지가 자동으로 추가됩니다.

환자 정보에서 생년월일 또는 연령이 제공되지 않은 경우에는 환자의 연령 그룹을 선택하라는 팝업 창이 추가로 표시됩니다.

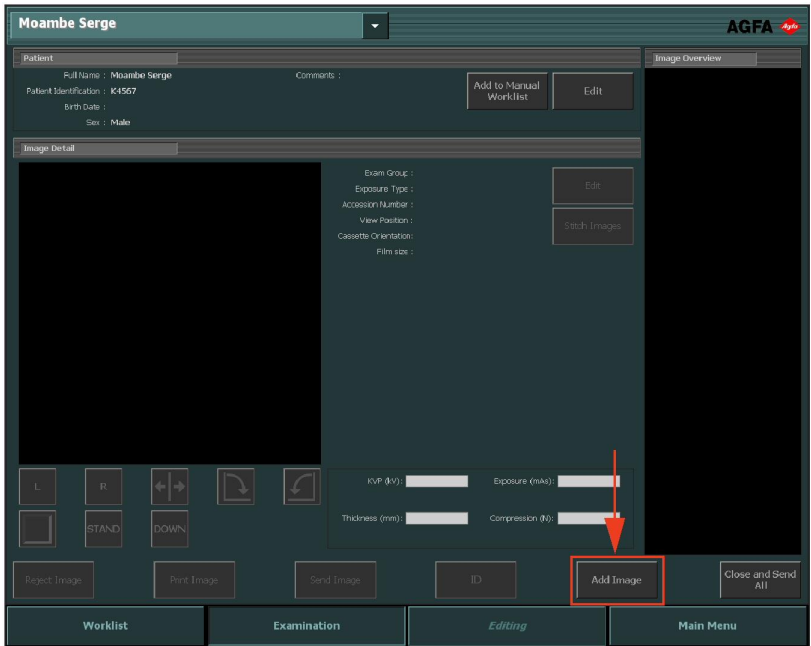

그림 22: 환자 연령 그룹 창

- 환자의 연령 그룹을 선택하고 **확인**을 클릭합니다.
이미지 추가 창이 표시됩니다.

그림 23: 이미지 추가 창

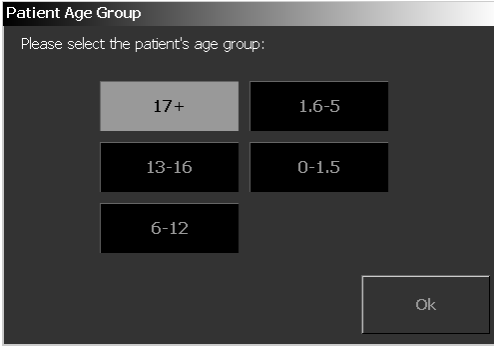

주: 환자의 생년월일을 바탕으로 나이를 계산하여 연령별 그룹이 자동으로 선택됩니다. 몇몇 예외적인 경우에만 연령 그룹을 직접 변경해야 합니다.

- 그룹과 노출 유형을 차례로 선택하여 검사 유형을 지정합니다. 추가하려는 모든 노출 유형에 대해 이 단계를 반복합니다.

주: DR 환경에서 노출 유형 축소판 이미지는 다르게 표시됩니다. “노출 정의하기”를 참조하십시오.

그림 24: 이미지 추가 창에서 노출 유형 선택

축소판 이미지가 이미지 개요에 추가됩니다.

4. 확인을 클릭합니다.

관련 링크

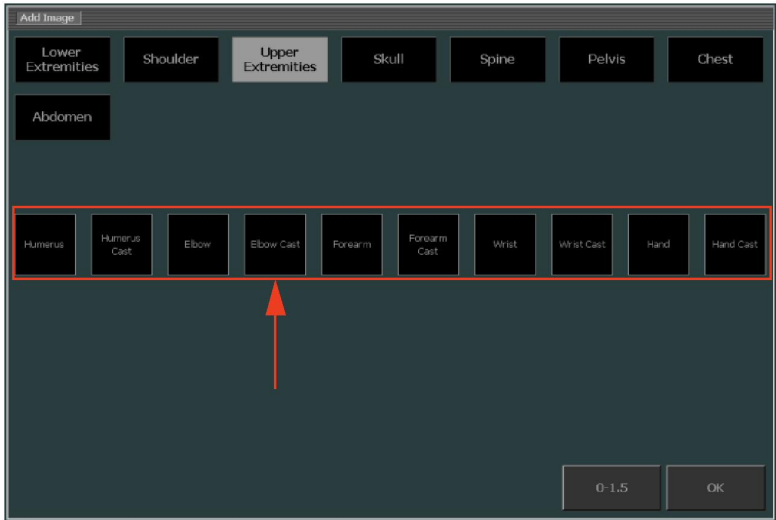
[노출 정의하기](#) 135페이지

X-레이 노출 선택 및 수행하기

X-레이 노출을 선택 및 수행하는 절차는 NX, 디지털타이저의 구성 설정 및 X-레이 장비의 연결에 따라 다릅니다. 주요 작업 흐름 유형은 다음 절에 설명되어 있습니다.

항목:

- DR 작업 흐름
- 자동 DR 전체 화면 시퀀스
- CR 작업 흐름
- X-레이 생성기 컨트롤이 포함된 CR 작업 흐름
- X-레이 생성기와의 연결이 포함된 유방 촬영 CR 작업 흐름
- X-레이 노출 매개 변수의 수동 입력이 포함된 유방 촬영 CR 작업 흐름

DR 작업 흐름

NX 워크스테이션은 DR 시스템과 함께 사용할 수 있습니다.
이 상황에서는 노출을 수행하는 특정 작업 흐름이 있습니다.
절차:

1. 검사 창의 이미지 개요 창에서 노출용 축소판 이미지를 선택합니다.

그림 25: 축소판 이미지가 강조 표시된 검사 창

선택한 DR 검출기가 활성화됩니다.

선택한 검사나 노출에 대한 기본 X-레이 노출 매개 변수가 장비로 전송됩니다.

다음에 유의하십시오.

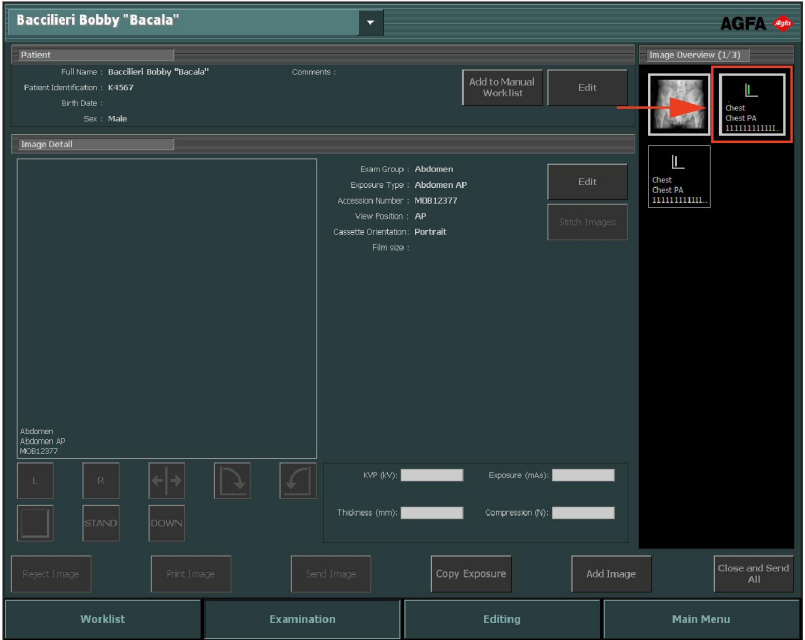
- 노출을 하기 전에 다른 축소판 이미지를 선택하면, 새로 선택된 DR 검출기가 활성화되고 해당 검사에 대한 기본 X-레이 노출 매개 변수가 장비로 전송되며 이전에 전송된 매개 변수는 무시됩니다.

NX의 구성에 따라 강제 작업자 식별 창이 나타납니다.

그림 26: 강제 작업자 식별 창

2. 강제 작업자 식별 창에서, 이름을 목록에서 선택하거나 이름을 입력한 후 확인을 클릭합니다.

주: 첫 번째 축소판 이미지를 선택할 때만 작업자 식별이 요청됩니다. 여러 작업자가 검사를 수행하는 경우에는 이미지 정보 편집 창의 "작업자" 필드를 변경할 수 있습니다(구성된 경우). "특정 이미지 설정 변경하기"를 참조하십시오.

3. 노출 설정을 확인합니다.

- a) X-레이 시스템 콘솔에 표시된 노출 설정이 해당 노출에 적합인지 확인합니다.
- b) NX 검사에 정의된 것과 다른 노출값이 필요하면 X-레이 시스템 콘솔을 사용하여 기본적으로 정의된 노출 설정을 덮어씁니다.

주: 기본 X-레이 노출 매개 변수는 가이드로 사용할 수 있으나 사용자가 확인하여 필요한 경우 수정해야 합니다. 기본 X-레이 노출 매개 변수는 NX 서비스 및 구성 도구에 정의되어 있습니다. 자세한 정보는 주요 사용자 설명서를 참조하십시오.

주: NX 소프트웨어에서는 X-레이 노출 매개 변수를 변경할 수 없습니다. X-레이 시스템 콘솔에서만 변경할 수 있습니다.

주: 대상 노출 지수 및 원하는 이미지 품질에 따른 기본 노출 매개 변수 결정에 대한 자세한 내용은 "권장 방사선 기준 및 사용자 가이드"를 참조하십시오.

4. 환자의 위치를 잡고 촬영을 합니다.

주의:

미리 보기 이미지가 활성 축소판 이미지에 표시될 때까지 다른 축소판 이미지를 선택하지 마십시오. 가져온 이미지가 잘못된 노출에 연결되었을 수 있습니다.

주: 노출 전, 중 및 후의 X-레이 노출 매개 변수는 X-레이 시스템 콘솔에 표시됩니다.

주: 노출 전, 중 및 후의 X-레이 시스템 위치 매개 변수는 X-레이 시스템 콘솔에 표시되거나 X-레이 시스템 콘솔에서 읽을 수 있습니다.

노출이 완료된 후, 검사 창은 다음과 같이 보입니다.

그림 27: DR 검출기에서 노출을 한 후의 검사 창.

실행 결과:

- DR 검출기에서 이미지가 추출되고 축소판 이미지로 표시됩니다.
- 튜브 조준이 적용되면 조준 테두리에서 이미지가 자동으로 잘라집니다.
- 장비가 실제 X-레이 노출 매개 변수를 NX 워크스테이션으로 보냅니다.
- X-레이 노출 매개 변수(kV, mAs 또는 DAP)가 검사 창의 이미지 정보 창에 표시됩니다. 표시된 매개 변수 목록도 구성해야 합니다.

5. 매개 변수가 이미지와 함께 저장됩니다.

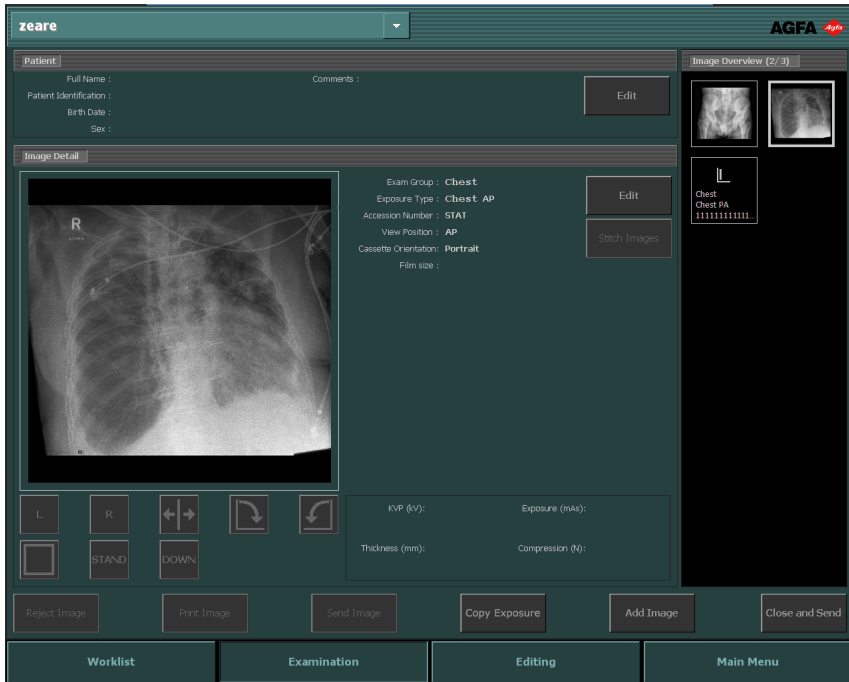
매개 변수가 이미지와 함께 저장 장치로 전송되거나 이미지와 함께 인쇄됩니다. 또한, MPPS를 통해서도 전송될 수 있습니다.

관련 링크

[특정 이미지 설정 변경하기](#) 138페이지

[권장 방사선 기준 및 사용자 가이드](#) 303페이지

“디지털 X-레이 이미징 시스템의 노출 지수”에 대한 가이드 - IEC 62494-1 표준.

자동 DR 전체 화면 시퀀스

사전 정의된 DR 노출 시퀀스는 새로 노출할 때마다 NX 워크스테이션으로 돌아오지 않아도 수행할 수 있습니다. 자동화된 작업 흐름 중 추출한 이미지와 DR 검출기 상태가 전체 화면에 표시됩니다.

자동 DR 전체 화면 시퀀스를 시작하는 방법:

1. 검사 창에서, 이미지 추가를 클릭합니다.

이미지 추가 창이 표시됩니다.

그림 28: DR 시퀀스 생성 버튼

2. 이미지 추가 창에서 DR 시퀀스 생성버튼을 클릭합니다.

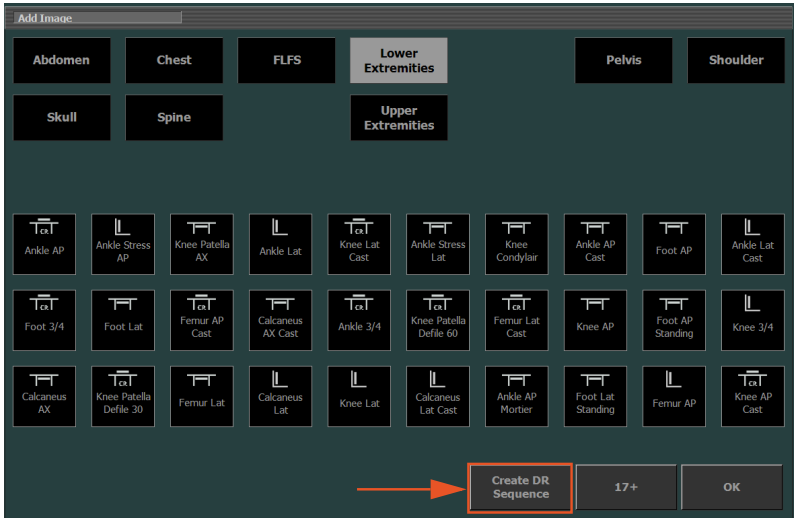

주: 사전 정의된 자동 DR 전체 화면 시퀀스가 NX 서비스 및 구성 도구를 사용하여 설정될 수 있습니다. 자세한 정보는 주요 사용자 설명서를 참조하십시오.

3. 필요한 순서대로 노출을 추가합니다.
4. 이미지 개요 창에서 첫 번째 노출용 축소판 이미지를 선택하고 일반 DR 작업 흐름을 따릅니다.

구성되면 노출용 위치 지정 가이드 이미지와 가이드 텍스트가 표시됩니다.

각 이미지를 추출한 후 이미지는 전체 화면 모드에 표시되며 다음 축소판 이미지가 자동으로 선택됩니다. DR 검출기 기호의 색은 DR 검출기의 상태를 나타냅니다.

그림 29: 전체 화면 모드의 검사창

5. 마지막 이미지를 추출한 후 닫기 버튼을 클릭하여 전체 화면 모드에서 나갑니다.

그림 30: 닫기 버튼

항목:

- DR 검출기 상태
- 자동DR 전체 화면 시퀀스 중 이미지 거부

DR 검출기 상태

이미지	설명
	<p>회색: 이미지가 계획되었으며 DR 검출기가 절전 모드에 있습니다.</p> <p>선택되지 않은 축소판 이미지에서 상태 표시는 언제나 회색입니다.</p>

이미지	설명
	<p>녹색: DR 검출기가 선택한 추출 시스템에서 노출을 얻을 준비가 되었습니다.</p> <p>녹색 깜박임: 노출이 수행되었으며 추출이 진행 중입니다.</p>
	<p>적색: DR 검출기가 고장입니다.</p> <p>적색 깜박임: 선택한 추출 시스템이 시작되고 있습니다.</p>

자동 DR 전체 화면 시퀀스 중 이미지 거부

추출한 이미지가 전체 화면 모드로 표시됩니다.

이 이미지를 거부하는 방법:

1. 거부 버튼을 클릭합니다.

그림 31: 거부 버튼

거부 이유 대화 상자가 열립니다.

2. 이미지를 거부하는 이유를 선택합니다.

추출한 이미지가 거부되고 새 축소판 이미지가 시퀀스에 추가됩니다. 노출 반복을 위해 새 축소판 이미지가 선택됩니다.

관련 링크

[이미지 거부하기/거부 취소하기](#) 142페이지

CR 작업 흐름

항목:

- 카세트 식별하기
- 이미지 디지털라이징하기

카세트 식별하기

카세트 식별 시 여러 가지 작업 흐름을 수행하도록 NX를 설정할 수 있습니다. NX 서비스 및 구성 도구의 이 작업 흐름 중 하나를 사용하여 NX를 구성할 수 있습니다.

- ID 태블릿을 사용하여 카세트 식별하기. 간략히 설명하면 작업 흐름은 다음과 같습니다.: 축소판 그림(thumbnail) 선택하기, 카세트를 태블릿에 삽입하기, 그리고 **ID** 클릭하기.
- ID 태블릿(“자동 ID”)을 사용하여 자동 식별하기. 간략하게 설명하면 작업 흐름은 다음과 같습니다. 축소판 그림(thumbnail) 선택하기 및 태블릿에 카세트 삽입하기. 이미지와 축소판 이미지에 ID 레이블이 자동으로 추가됩니다. 주요 사용자 설명서의 장치 설정 중에서 ID 태블릿 부분을 참조하십시오.
- 디지털라이저에서 식별(“빠른 ID”). 간략히 설명하면 작업 흐름은 다음과 같습니다.: 축소판 이미지(thumbnail) 선택하기, 디지털라이저에 카세트 삽입하기, 그리고 **ID** 클릭하기. 주요 사용자 설명서의 장치 설정 중에서 디지털라이저 부분을 참조하십시오.

절차:

1. ID 태블릿에 카세트를 삽입합니다.
2. **검사** 창의 이미지 개요 부분에서 올바른 축소판 이미지를 선택합니다.

아래 예에서는 자동으로 선택된 하나의 축소판 이미지만 있습니다. 만일 축소판 이미지가 하나 이상 있을 경우, 선택된 이미지가 가장 먼저 수행되는 것은 아니며 다른 이미지를 선택해도 무방합니다.

그림 32: 검사 창에서 축소판 이미지 선택

3. ID를 클릭하거나 F2를 누릅니다.

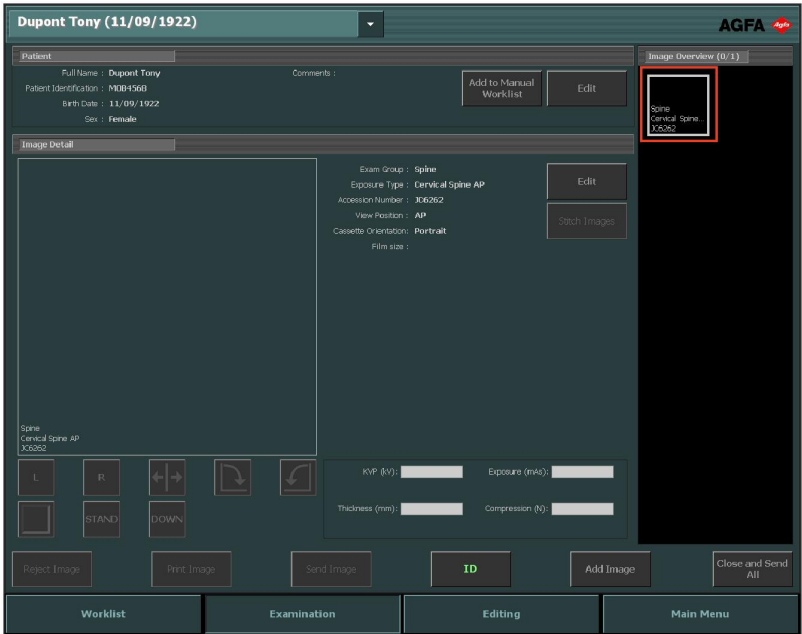

그림 33: ID 버튼이 강조 표시된 검사 창(카세트 작업 흐름).

NX의 구성에 따라 강제 작업자 식별 창이 나타납니다.

그림 34: 강제 작업자 식별 창

4. 강제 작업자 식별 창에서, 이름을 목록에서 선택하거나 이름을 입력한 후 확인을 클릭합니다.

주: 첫 번째 축소판 이미지를 식별할 때만 작업자 식별이 요청됩니다. 여러 작업자가 검사를 수행하는 경우에는 이미지 정보 편집 창의 "작업자" 필드를 변경할 수 있습니다(구성된 경우). "특정 이미지 설정 변경하기"를 참조하십시오.

5. 축소판 이미지에 'ID' 코드 표시가 나타납니다. 환자 데이터가 카세트에 기록됩니다.

- 축소판 이미지의 ID 레이블(1).
- 이미지의 ID 레이블(2).

구성에 따라, 식별할 다음 노출 축소판 이미지가 지금 선택됩니다.

그림 35: 식별된 노출이 포함된 검사 창(카세트 작업 흐름)

주: X-레이 노출 이전 또는 이후에 카세트를 식별할 수 있습니다. 대체 식별 절차에 대해서는 “카세트 식별”을 참조하십시오.

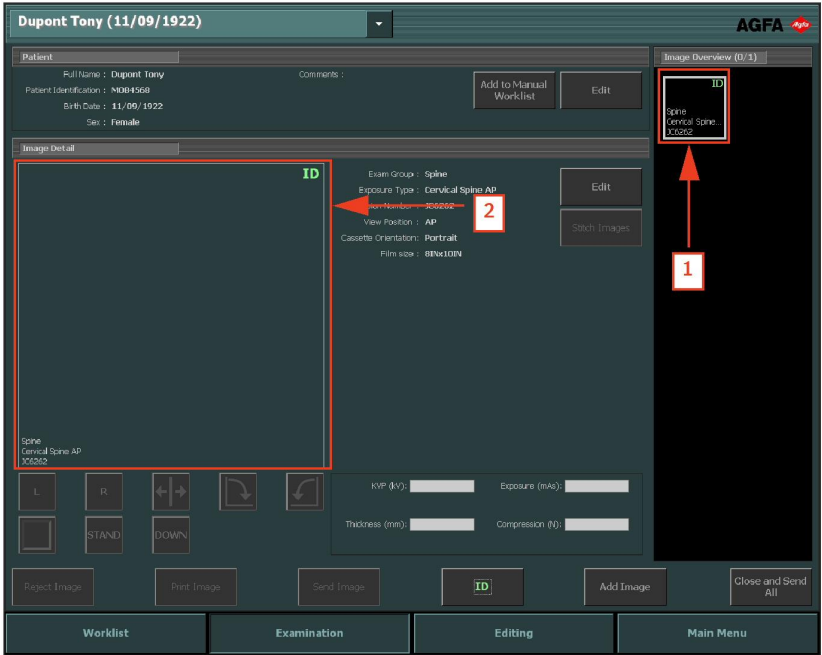

주: 이미지 추가 창에서도 카세트를 식별할 수 있습니다.

관련 링크

[특정 이미지 설정 변경하기](#) 138페이지

이미지 디지털라이징 하기

절차:

1. 카세트를 디지털라이저에 삽입합니다.
2. 검사 창의 이미지 개요 창에 이미지가 표시됩니다.

그림 36: 검사 창에 이미지 표시

X-레이 생성기 컨트롤이 포함된 CR 작업 흐름

NX 워크스테이션은 X-레이 노출 설정 정보를 교환하기 위해 X-레이 시스템 생성기와 연결될 수 있습니다. 이 기능을 사용하려면 사용권이 있어야 합니다. 이러한 상황의 경우, 노출을 한 후 대번 카세트 식별이 수행되는 특정 작업 흐름이 있습니다. 검사 창 사용에 대한 다른 내용은 본 장에 기술된 것과 동일합니다.

이 작업 흐름은 DR 시스템의 일부인 NX 워크스테이션에서 CR 노출을 수행할 때에도 적용됩니다.

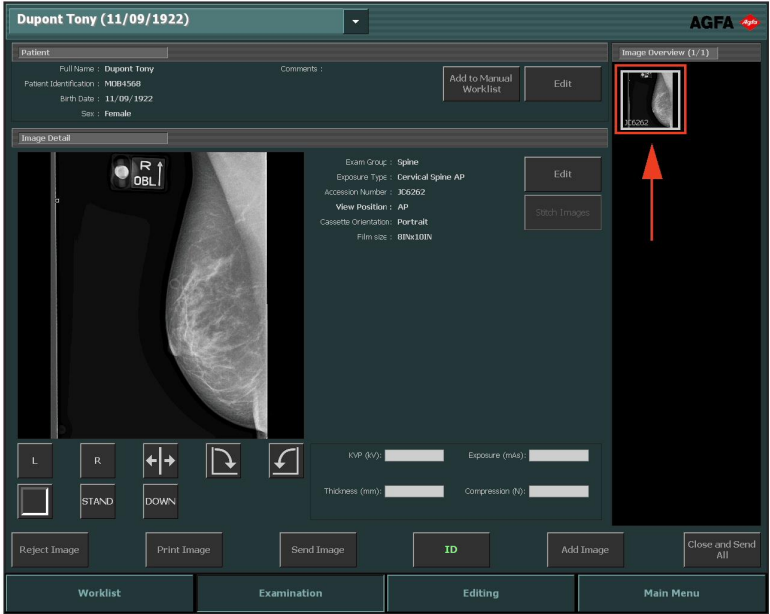
절차:

1. 검사 창의 이미지 개요 창에서 노출용 축소판 이미지를 선택합니다.

그림 37: 축소판 이미지가 강조 표시된 검사 창

선택한 검사나 노출에 대한 기본 X-레이 노출 매개 변수가 장비로 전송됩니다.

다음에 유의하십시오.

- 노출을 하기 전에 다른 축소판 이미지를 선택하면, 해당 검사에 대한 기본 X-레이 노출 매개 변수가 장비로 전송되며 이전에 전송된 매개 변수는 무시됩니다.

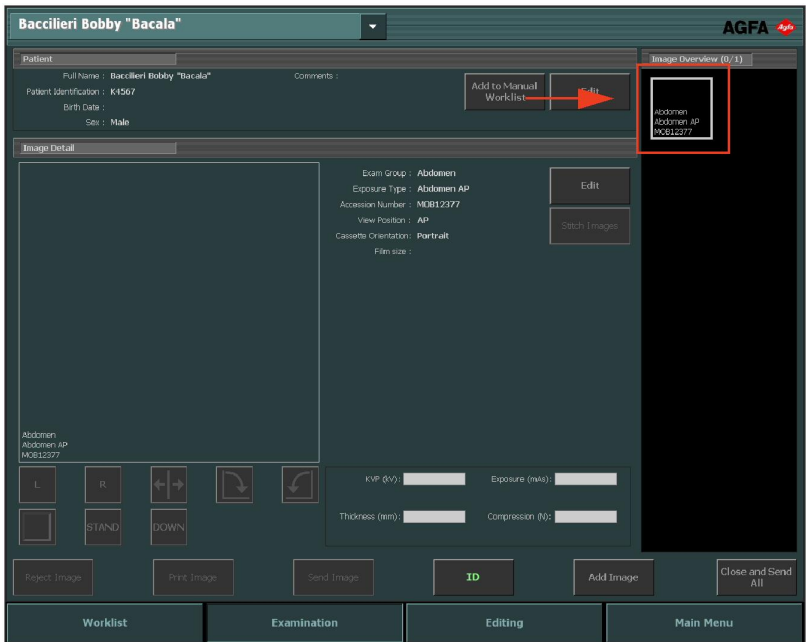
2. 노출 설정을 확인합니다.

- a) X-레이 시스템 콘솔에 표시된 노출 설정이 해당 노출에 적합한지 확인합니다.
- b) NX 검사에 정의된 것과 다른 노출값이 필요하다면 X-레이 시스템 콘솔을 사용하여 기본적으로 정의된 노출 설정을 덮어씁니다.

주: 기본 X-레이 노출 매개 변수는 가이드로 사용할 수 있으나 사용자가 확인하여 필요한 경우 수정해야 합니다. 기본 X-레이 노출 매개 변수는 NX 서비스 및 구성 도구에 정의되어 있습니다. 자세한 정보는 주요 사용자 설명서를 참조하십시오.

주: NX 소프트웨어에서는 X-레이 노출 매개 변수를 변경할 수 없습니다. X-레이 시스템 콘솔에서만 변경할 수 있습니다.

주: 대상 노출 지수 및 원하는 이미지 품질에 따른 기본 노출 매개 변수 결정에 대한 자세한 내용은 "권장 방사선 기준 및 사용자 가이드"를 참조하십시오.

3. 장비에 카세트를 삽입한 후, 환자를 촬영 위치에 두고 촬영을 합니다.

노출이 완료된 후, 검사 창은 다음과 같이 보입니다.

그림 38: X-레이 장비와 연결하여 노출을 한 후의 검사 창

실행 결과:

- 장비가 실제 X-레이 노출 매개 변수를 NX 워크스테이션으로 보냅니다.
 - X-레이 노출 매개 변수(kV, mAs 또는 DAP)가 검사 창의 이미지 정보 창 (1)에 표시됩니다. 표시된 매개 변수 목록도 구성해야 합니다.
 - 노출이 만들어지고 노출 설정이 NX 워크스테이션으로 보내진 모든 축소판 이미지에 초록색 '확인' 표시가 나타납니다(2).
4. 디지털타이저 또는 ID 태블릿에 카세트를 삽입한 후 검사 창에서 ID를 클릭합니다.

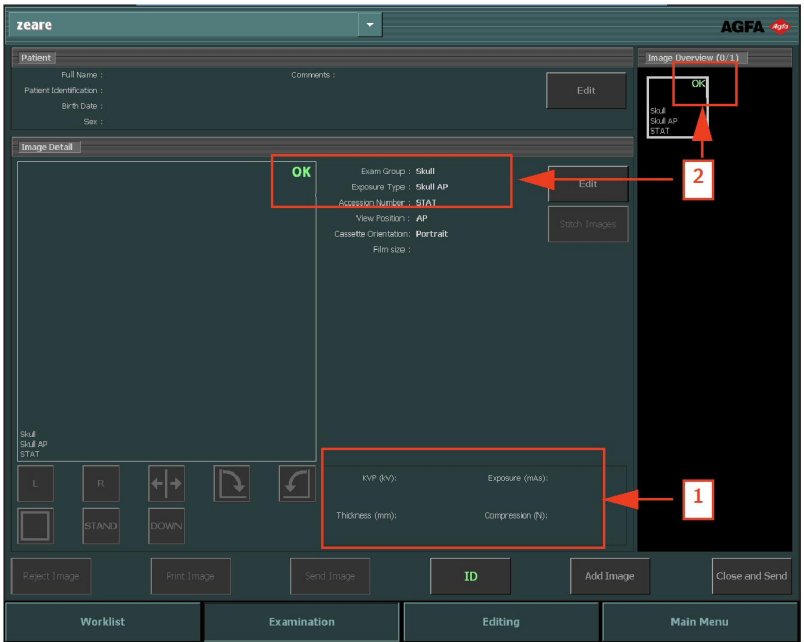

주의:

미리 보기 이미지가 활성 축소판 이미지에 표시될 때까지 다른 축소판 이미지를 선택하지 마십시오. 가져온 이미지가 잘못된 노출에 연결되었을 수 있습니다.

주: 노출 전, 중 및 후의 X-레이 노출 매개 변수는 X-레이 시스템 콘솔에 표시됩니다.

주: 노출 전, 중 및 후의 X-레이 시스템 위치 매개 변수는 X-레이 시스템 콘솔에 표시되거나 X-레이 시스템 콘솔에서 읽을 수 있습니다.

5. 매개 변수가 이미지와 함께 저장됩니다.

매개 변수가 이미지와 함께 저장 장치로 전송되거나 이미지와 함께 인쇄됩니다. 또한, MPPS를 통해서도 전송될 수 있습니다.

주: NX 워크스테이션에서 기본 매개 변수를 변경할 수 없습니다. 변경은 콘솔에서만 가능합니다. 또한, 노출이 만들어진 후에는 매개 변수를 NX 워크스테이션에서 변경할 수 없습니다. 이 매개 변수는 검사 창에서만 조회할 수 있습니다.

관련 링크

[권장 방사선 기준 및 사용자 가이드](#) 303페이지

“디지털 X-레이 이미징 시스템의 노출 지수”에 대한 가이드 - IEC 62494-1 표준.

단일 카세트에 다중 노출 만들기

만일 축소판 이미지가 단일 카세트에 다중 노출로 설정되면, 또 다른 일련의 축소판 이미지가 이미지 정보 창에 나타납니다. 이제 이 축소판 이미지 중 하나를 선택하여, 각 노출에 대한 적절한 기본 X-레이 노출 매개 변수를 장비로 보내야 합니다.

그림 39: 검사 창에 표시된 같은 카세트의 다중 노출.

주의:

불완전한 노출 매개변수(kV, mA 등)가 한 개의 카세트에 있는 여러 개의 하위 노출에 대한 저장 장치에 전송되었습니다. 한 개의 하위 노출에 대한 노출 매개변수만 전송됩니다. 노출 매개변수를 저장 장치에서 해석하는 경우 여러 개의 하위 노출을 사용하지 마십시오.

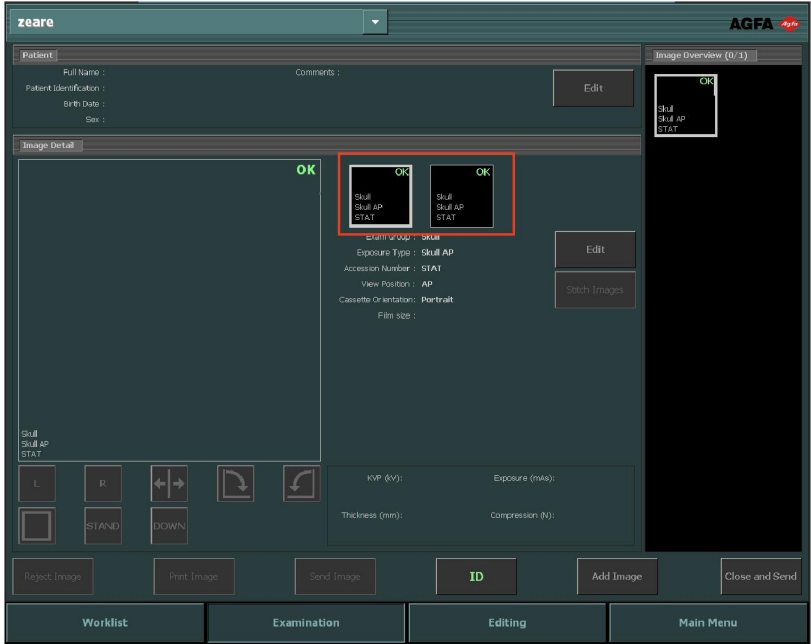
X-레이 생성기와의 연결이 포함된 유방 촬영 CR 작업 흐름

NX 워크스테이션은 X-레이 노출 설정 정보를 교환하기 위해 유방 촬영 X-레이 시스템 생성기와 연결될 수 있습니다. 이 기능을 사용하려면 사용권이 있어야 합니다.

이 상황에서는 카세트를 식별하기 위한 'ID별 순차 작업(ID one by one)'이라는 전용 작업 흐름이 있습니다. 이 작업 흐름은 필름/스크린 환경에서 장비에 연결된 ID 카메라를 사용하는 사용자에게 맞추어진 작업 흐름입니다.

절차:

1. 장비에 카세트를 삽입한 후, 환자를 촬영 위치에 두고 촬영을 합니다.
2. 카세트를 테이블에서 제거한 후 다음 카세트를 삽입합니다.
3. 검사 개요 창에서 올바른 축소판 이미지를 선택합니다.
4. 디지털타이저에 카세트를 삽입한 후 검사 창에서 ID를 클릭합니다. 그렇게 하면, 받은 노출 설정값을 이미지로 연결시킵니다.
5. 카세트를 디지털타이저에 삽입합니다.
6. 환자를 다시 배치시킵니다.
7. 다음 촬영(노출)을 합니다.
8. 모든 노출이 만들어질 때까지 2에서부터 반복합니다.

예상 방사선 사진 확대율(ERMF)

유방 촬영 이미지는 예상 방사선 사진 확대율에 기반하여 교정됩니다. 교정 상수는 X-레이 생성기 매개 변수와 함께 수신됩니다.

예상 방사선 사진 확대율은 소스 이미지 거리(SID)가 X-레이 생성기 매개 변수와 함께 수신된 경우에만 변경할 수 있습니다.

관련 링크

[이미지에 주석을 추가하고 측정 도구 사용하기](#) 174페이지

[예상 방사선 사진 확대율\(ERMF\) 추가하기](#) 188페이지

X-레이 노출 매개 변수의 수동 입력이 포함된 유방 촬영 CR 작업 흐름

NX 워크스테이션을 사용하여 X-레이 노출 데이터를 유방 촬영 작업 흐름에 수동으로 입력할 수 있습니다.

이 기능을 사용하려면 사용권이 있어야 합니다. 그렇지만 노출 설정값을 교환하는 X-레이 장치와 함께 사용할 수는 없습니다.

주요 사용자는 X-레이 매개 변수 필드가 NX 이미지 정보 창에 보이도록 NX를 설정하여야 합니다.

주: X-레이 매개 변수는 이미지가 저장, 인쇄, 전송 또는 거부되기 전에 업데이트될 수 있습니다.

절차:

1. 카세트를 테이블에 삽입한 후 환자를 배치시킵니다.
2. 촬영(노출)을 합니다.
3. 카세트를 테이블에서 제거한 후 다음 카세트를 삽입합니다.
4. 검사 개요 창에서 올바른 축소판 이미지를 선택합니다.
5. 이미지 정보 창에서 다음과 같은 X-레이 매개 변수를 입력합니다.

그림 40: 검사 창의 X-레이 매개 변수

6. 디지털타이저에 카세트를 삽입한 후 검사 창에서 ID를 클릭합니다. 그렇게 하면, 입력한 노출 설정값을 이미지로 연결시킵니다.
7. 카세트를 디지털타이저에 삽입합니다.
8. 환자를 다시 배치시킵니다.
9. 다음 촬영(노출)을 합니다.
10. 모든 노출이 만들어질 때까지 3에서부터 반복합니다.

예상 방사선 사진 확대율(ERMF)

예상 방사선 사진 확대율에 기반하여 교정을 적용하는 방법

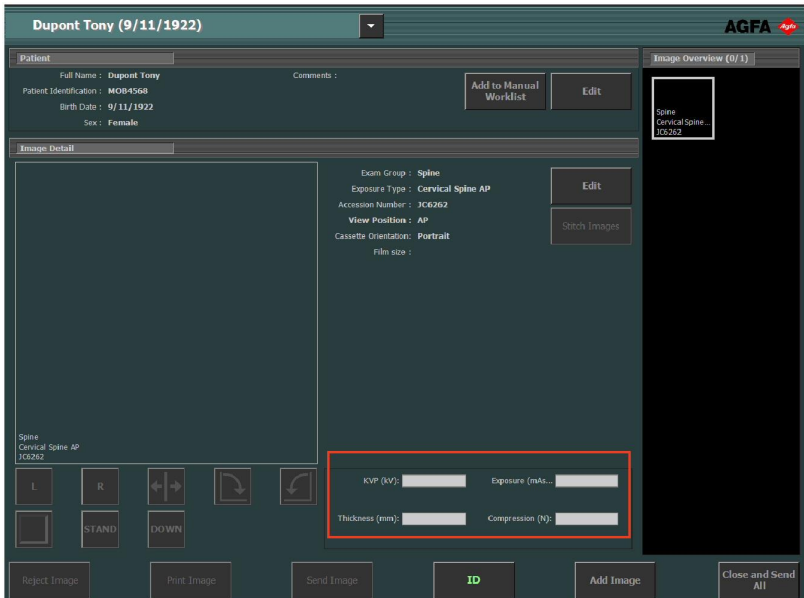
1. X-레이 생성기 매개 변수에 소스 이미지 거리(SID)를 입력합니다.
2. 측정을 수행할 플레인과 검출기 사이의 거리를 입력합니다.

관련 링크

[예상 방사선 사진 확대율\(ERMF\) 추가하기](#) 188페이지

품질 관리 수행하기

절차:

1. 검사 창의 이미지 개요 창에서, 품질 관리를 수행할 이미지를 선택합니다. (1)
- 이미지가 이미지 정보 창에 표시됩니다. (2)

그림 41: 이미지 정보 창에 이미지가 표시된 검사 창

2. 이미지 정보 창에 있는 도구를 사용하여 진단 대상 이미지를 준비합니다. 다음 표는 이 도구의 기능을 설명합니다.

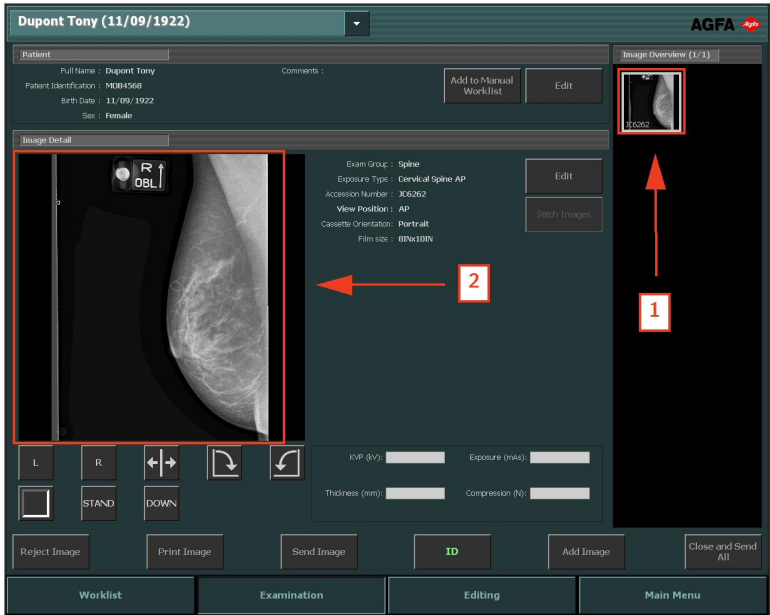
버튼	기능
 그림 42: 왼쪽 마커 버튼	왼쪽 마커를 추가합니다. 버튼을 클릭한 후 마커 부착 대상 이미지를 클릭합니다. 마커를 제거하려면 마커를 선택한 후 삭제 버튼을 누릅니다.

버튼	기능
 <p>그림 43: 오른쪽 마커 버튼</p>	<p>오른쪽 마커를 추가합니다. 버튼을 클릭한 후 마커 부착 대상 이미지를 클릭합니다.</p> <p>마커를 제거하려면 마커를 선택한 후 삭제 버튼을 누릅니다.</p>
 <p>그림 44: 뒤집기 버튼</p>	<p>수직 축을 중심으로 이미지를 뒤집습니다.</p>
 <p>그림 45: 시계 반대 방향으로 회전 버튼</p>	<p>이미지를 시계 반대 방향으로 90° 회전시킵니다.</p>
 <p>그림 46: 시계 방향으로 회전 버튼</p>	<p>이미지를 시계 방향으로 90° 회전시킵니다.</p>
 <p>그림 47: 자유곡선 회전 버튼</p>	<p>이미지를 임의의 각도로 회전합니다.</p>
 <p>그림 48: 검은색 테두리 버튼</p>	<p>관련성이 없는 이미지 영역을 차폐하기 위해 검은색 테두리를 나타내거나 제거합니다.</p> <p>DR 이미지 또는 CR 10-X 이미지의 비관련 이미지 영역 잘라내기를 활성화하거나 비활성화합니다.</p>

버튼	기능
 <p>그림 49: 전체 화면 버튼</p>	<p>실행 중인 이미지를 전체 화면 모드로 전환합니다.</p>
 <p>그림 50: 높은 우선 순위 마커 버튼</p>	<p>이미지에 높은 우선 순위 마커를 지정할 수 있습니다. 이미지는 인쇄 및 대기열 저장에 있어 가장 높은 우선 순위를 갖고 저장 스테이션에서 선택하는 데 사용될 수 있는 높은 우선 순위 DICOM 속성을 갖습니다.</p>

주: NX 서비스 및 구성 도구에서의 구성에 따라 사용할 수 있는 버튼이 달라집니다. 자세한 정보는 주요 사용자 설명서를 참조하십시오.

- 모든 이미지가 적절하다면, **닫기 및 모두 전송**을 클릭하거나 **F4**를 누릅니다.

그림 51: 닫기 및 모두 전송 버튼이 강조 표시된 검사창

구성에 따라, 이미지는 프린터 및/또는 PACS 저장 장치로 전송됩니다. 검사 항목은 **종료된 검사** 창에 표시됩니다.

폭넓은 편집 가능성 개요

편집 창에서는 이미지에 대해 심도 있는 작업을 수행할 수 있습니다. 또한, 이 창에서 이미지 인쇄 준비도 할 수 있습니다.

주: 편집 환경에서 사용 가능한 도구는 마우스 포인터에 의해 사용될 수 있도록 설계되었습니다. 이는 보다 복잡한 작업을 가장 효율적으로 수행할 수 있는 방법입니다.

편집 창에는 다음의 두 가지 모드가 있습니다.

- 일반 모드: 소프트웨어 사용자에게 초점을 맞춘 모드로서 인쇄 도구는 사용할 수 없습니다.
- 인쇄 모드: 이 모드에는 도구 팔레트에 인쇄 도구가 추가되며 이미지는 WYSIWYG 인쇄 미리 보기 부분에 표시됩니다.

주: NX 서비스 및 구성에서는 사용자의 작업 흐름(인쇄 또는 PACS)에 따라 기본 모드를 선택할 수 있습니다.

두 가지 모드 모두에서 다음과 같은 도구 모음을 사용할 수 있습니다. 일부 작업 전용 섹션에 도구가 표시됩니다.

- 선택: 이미지 관리를 위한 일반 도구들.
- 주석: 이미지에 진단용 주석을 추가합니다.
- 뒤집기-회전시키기: 이미지의 기하학적 형태를 변경합니다.
- 확대/축소: 이미지의 모양을 확대/축소합니다.
- 이미지 처리: 인쇄 전에 이미지를 처리합니다.

인쇄 모드에는 인쇄를 위해 이미지를 준비할 수 있는 추가적인 도구 모음이 있습니다.

작업 목록

항목:

- [작업 목록 개요](#)
- [작업 목록 사용하기](#)

작업 목록 개요

Worklist				
- Search				
□ Worklist (31) - DICOMXML				
☰	Patient Name		Accession Number	SPS Description
☰	Baccilieri Bobby...	K4567 Male	MOB12377	Abdomen AP
	Baccilieri Bobby...	K4567 Male	MOB12377	Abdomen AP
	Van Den Durpel...	M11313 02/08/1974 Female	GOR7111	Ankle AP
	Dupont Tony	MOB4568 11/09/1922 Female	JC6262	Cervical Spine AP
☰	Dupont Tony	MOB4568 11/09/1922 Female	JC6262	Cervical Spine AP
☐	Petri Ellen	S4321 11/09/1922 Female	MOF5001	Chest AP
☐	Teresa Black	M5656 11/09/1922 Female	TE1334	Chest AP
	Selle Peter	S789654 12/11/2002 Male	GRO38	Clavicle AP
☐	Troonbeeckx Hanne	S938834 05/04/1981 Female	HO1890	Fingers AP
	Jos De	JO3171 11/09/1922 Female	TMF2555	Full Leg AP
	Jones Bart	OP28954		
- Closed Exams (281)				
- Manual Worklist (0)				
Emergency Exam		New Exam		Reuse Patient Data
		Transfer Images		Query RIS
Worklist		Examination		Editing

그림 52: 작업 목록 창

작업 목록 창은 터치 스크린으로 사용될 수 있도록 설계되었으며, 기능을 실행하거나 선택 항목을 수행하려면 화면 중 활성화된 부분을 누르면 됩니다.

작업목록 창에서는 작업목록 창을 통해 계획된 검사 항목들을 조회하고 관리할 수 있습니다.

작업 목록 창에는 다섯 가지의 창이 있습니다. **이미지 개요**창은 애플리케이션 오른쪽에 항상 표시됩니다. 다른 창을 열려면 해당 창의 제목 표시줄을 클릭하십시오.

- 검색 창: 검사 항목 검색
- 작업목록 창: 계획된 검사 항목의 목록

- 종료된 검사 창: 종료된 검사 항목의 목록
- 수동 작업목록 창: 수동 생성된 환자 데이터의 로컬 목록
- 이미지 개요 창: 선택된 검사 항목에 포함된 축소판 이미지

창 아래쪽에는 특정 기능 수행을 위한 실행 버튼들이 있습니다.

관련 링크

[작업 목록 사용하기](#) 106페이지

항목:

- [목록 탐색하기](#)
- [검색 창](#)
- [검색 목록 창](#)
- [종료된 검사 창](#)
- [수동 작업 목록 창](#)
- [이미지 개요 창](#)
- [실행 버튼](#)

목록 탐색하기

작업 목록을 탐색하는 방법은 **종료된 검사 항목** 또는 **수동 작업 목록**의 몇몇 방법이 있습니다.

- 창 오른쪽의 스크롤 버튼을 사용하여 목록 내에서 스크롤할 수 있습니다.

스크롤 버튼	기능
	목록의 맨 위로 이동합니다.
	한 번에 한 항목씩 목록 위쪽으로 이동합니다.
	한 번에 한 항목씩 목록 아래쪽으로 이동합니다.
	목록 맨 아래로 이동합니다.

- 열의 헤더를 클릭하여 목록을 알파벳 또는 숫자 순으로 정렬할 수 있습니다. 작은 화살표가 표시됩니다. 목록을 정렬하려면 한 번 클릭하고, 순서를 반대로 하려면 한 번 더 클릭하십시오. 클릭을 세 번째 하면 기본값 정렬 기준으로 복귀합니다.
- 또한, 선택된 목록에 문자를 입력하여 검색할 수도 있습니다. 키보드로 하나 이상의 문자를 입력하면 목록을 정렬하는 데 사용되는 열에서 해당 문자로 시작하는 첫 번째 항목이 강조 표시됩니다.

검색 창

그림 53: 검색 창

이 창에서는 검사 데이터를 검색할 수 있습니다.

관련 링크

[작업 목록 검색하기](#) 112페이지

검색 목록창

Worklist (31) - DICOMXML				
Patient Name	Accession Number	SPS Description		
Baccileri Bobby... K4567 Male	MOB12377	Abdomen AP		
Baccileri Bobby... K4567 Male	MOB12377	Abdomen AP		
Van Den Durpel... 02/08/1974 Female	GOR7111	Ankle AP		
Dupont Tony 11/09/1922 Female	JC6262	Cervical Spine AP		
Dupont Tony 11/09/1922 Female	JC6262	Cervical Spine AP		
Petri Ellen 11/09/1922 Female	MOF5001	Chest AP		
Teresa Black 11/09/1922 Female	TE1334	Chest AP		
Selle Peter 12/11/2002 Male	GRO38	Clavicle AP		
Troonbeeckx Hanne 05/04/1981 Female	HO1890	Fingers AP		
Jos De 11/09/1922 Female	TMF2555	Full Leg AP		
Jones Bart OP28954				

그림 54: 검색 목록창

작업 목록 창에는 계획된 검사 항목들과 현재 진행 중인 검사 항목들의 목록이 표시됩니다. 검사 항목들은 RIS(사용 가능한 경우)에서 가져옵니다.

제목 표시줄에는 항목들의 총 수가 표시됩니다. NX가 하나 이상의 RIS와 작동 되도록 구성된 경우 사용 가능한 RIS 시스템은 제목 표시줄의 제목 필드 옆의 드롭다운 목록에 그룹화됩니다.

그림 55: 항목 수가 표시된 제목 표시줄

표준 설정 하에서는 목록 내의 각 검사 항목에 대해 다음의 매개 변수가 표시됩니다.

매개 변수	설명
	검사 창에서 검사 항목이 열리면 이 아이콘이 표시됩니다.
	NX Central Monitoring System에 동일한 검사 항목이 표시되는 경우 작업 목록의 검사 항목 옆에 이 아이콘이 표시됩니다.
환자 이름	환자의 이름, 고유 ID, 생년월일, 성별 등입니다. 한 환자에 대해 여러 개의 검사 항목이 동시에 계획된 경우에는

매개 변수	설명
	‘+’ 기호가 표시됩니다. ‘+’ 기호를 클릭하면 해당 환자에 대해 계획된 검사 항목을 모두 조회할 수 있습니다.
접속 번호	검사 항목의 참조 번호입니다.
SPS 설명	검사 유형에 대한 간략한 설명입니다. SPS는 예정된 절차 단계(Scheduled Procedure Step)를 의미합니다.

주: NX 서비스 및 구성 도구에서의 구성에 따라 사용할 수 있는 매개 변수가 달라집니다. 자세한 정보는 주요 사용자 설명서를 참조하십시오.

이 창에서는 다음과 같은 작업을 할 수 있습니다.

- 목록 탐색
- 각 매개 변수를 기준으로 정렬
- 검사 시작

종료된 검사 창

Closed Exams (6)						
		Name :	Session Cr...	Accession Number	SPS Description	
		Hobbert Chris 12/25/1950	M3070 Female	10/1/200...	Abvd12	Skull AP
				10/1/200...		
		9/11/1922	JO31. . Female	10/1/200...	TMF2555	Full Leg AP
		Baccileri Bobby...	K4567 Male	10/1/200...	MOB12377	Abdomen AP
		Jos De 9/11/1922	JO3171 Female	10/1/200...	TMF2555	Full Leg AP
				9/27/200...		

그림 56: 종료된 검사 창

종료된 검사 창에는 종료된 검사 항목들의 목록이 표시됩니다.

제목 표시줄에는 항목들의 총 수가 표시됩니다. 표준 설정에서는 목록 내의 각 종료된 검사 항목에 대해 다음 매개 변수들이 표시됩니다.

매개 변수	설명
	성공적으로 인쇄되었음을 나타냅니다.
	저장 장치로 성공적으로 전송되었음을 나타냅니다.
	검사 항목이 잠겨 있는지 여부를 나타냅니다. 주요 사용자는 검사 항목이 삭제되지 않도록 잠글 수 있습니다. 자세한 내용은 “검사 항목 잠금”을 참조하십시오.
	NX Central Monitoring System에 동일한 검사 항목이 표시되는 경우 종료된 검사 목록의 검사 항목 옆에 이 아이콘이 표시됩니다.
	이미지가 CD/DVD에 성공적으로 기록되었는지를 나타냅니다.
	조사량 보고서가 구성된 대상으로 성공적으로 전송되었음을 나타냅니다.
이름	환자의 이름 및 고유 ID입니다.

매개 변수	설명
접속 번호	검사 항목의 참조 번호입니다.
SPS 설명	검사 유형에 대한 간략한 설명입니다.

주: NX 서비스 및 구성 도구에서의 구성에 따라 사용할 수 있는 매개 변수가 달라집니다. 자세한 정보는 주요 사용자 설명서를 참조하십시오.

이 창에서는 다음과 같은 작업을 할 수 있습니다.

- 목록 탐색
- 각 매개 변수를 기준으로 정렬
- 종료된 검사 항목 다시 열기

관련 링크

[검사 단기 및 모든 이미지 전송하기](#) 144페이지

[검사 잠그기](#) 250페이지

수동 작업 목록 창

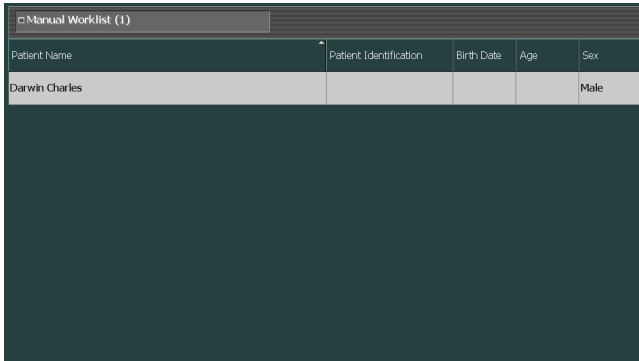

Patient Name	Patient Identification	Birth Date	Age	Sex
Darwin Charles				Male

그림 57: 수동 작업 목록 창

만일 NX에서 수동 작업 목록 탭이 보이도록 설정했다면 수동으로 생성된 환자 데이터 로컬 목록을 수동 작업 목록 창에서 관리할 수 있습니다. 수동 작업 목록 내의 환자 기록은 검사 항목들이 종료되고 대상 장치로 전송되어도 이 목록 내에 보존됩니다.

RIS를 사용할 수 없거나, 환자의 흉부를 매일 스캔해야 하는 중환자실이 있는 경우, 또한 환자 데이터를 용이하게 접근해야 하는 경우에는 이 기능이 유용할 수 있습니다.

수동 작업 목록에는 기본 환자 정보가 표시되며 이미지 미리 보기는 표시되지 않습니다. 다른 목록 창들(작업목록 및 종료된 검사 항목)과는 아무런 연관성이 없습니다.

주: NX 서비스 및 구성 도구에서의 구성에 따라 사용할 수 있는 창이 달라집니다. 자세한 정보는 주요 사용자 설명서를 참조하십시오.

목록 내의 각 환자에 대해 다음 정보들이 표시됩니다.

- 환자 이름
- 환자 ID: 환자의 고유 ID
- 생년월일
- 연령
- 성별

검사 창에서 환자를 추가할 수 있습니다.

열의 헤더를 클릭하여 목록을 알파벳 또는 숫자 순으로 정렬할 수 있습니다. 작은 화살표가 표시됩니다. 목록을 정렬하려면 한 번 클릭하고, 순서를 반대로 하려면 한 번 더 클릭하십시오. 클릭을 세 번째 하면 기본값 정렬 기준으로 복귀합니다.

관련 링크

수동 작업 목록에 환자 추가하기 138페이지

이미지 개요 창

그림 58: 이미지 개요 창

작업 목록 또는 종료된 검사 창에서 검사 항목을 선택하면 **이미지 개요** 창에 이미지 개요가 표시됩니다.

제목에는 해당 이미지의 개수와 검사 항목 내의 총 이미지 수가 표시됩니다.

검사 항목에 12개 이상의 이미지가 포함되어 있는 경우 다음 버튼이 창 아래에 표시됩니다. 이 버튼들은 축소판 이미지를 탐색하는 데 사용할 수 있습니다.

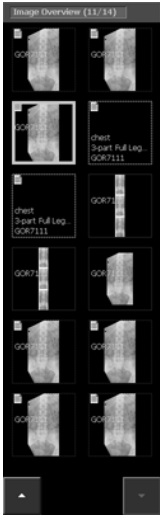

이미지들은 다음 표에 나타난 바와 같이 여러 가지 방식으로 표시됩니다.

이미지	설명
	계획된 이미지지만 아직 장비가 처리하지 않았습니다. 작은 설명문이 표시됩니다.

이미지	설명								
	카세트가 식별되었습니다(검사 데이터가 카세트에 기록됨).								
	이미지가 선택되었으며, 승인 및 인쇄 대기 중입니다.								
	<p>상태 아이콘은 이미지가 성공적으로 전송되었음을 나타냅니다.</p> <table border="1" data-bbox="312 654 971 1227"> <tbody> <tr> <td data-bbox="312 654 378 789">  </td> <td data-bbox="378 654 971 789">이미지가 CD/DVD에 기록되었습니다.</td> </tr> <tr> <td data-bbox="312 789 378 946">  </td> <td data-bbox="378 789 971 946">이미지가 저장 장치로 전송되었습니다.</td> </tr> <tr> <td data-bbox="312 946 378 1068">  </td> <td data-bbox="378 946 971 1068">조사량 보고서가 구성된 대상으로 전송되었습니다.</td> </tr> <tr> <td data-bbox="312 1068 378 1227">  </td> <td data-bbox="378 1068 971 1227">이미지가 인쇄되었습니다.</td> </tr> </tbody> </table> <p>사용자의 작업 흐름(CD/DVD, 인쇄 중심 또는 저장 중심)에 따라 하나 이상의 아이콘이 표시됩니다. 이 아이콘들은 닫기 및 모두 전송, CD/DVD에 이미지 쓰기 실행 후에 나타나거나 열려 있는 검사의 이미지를 수동으로 인쇄하거나 전송했을 때 나타납니다.</p>		이미지가 CD/DVD에 기록되었습니다.		이미지가 저장 장치로 전송되었습니다.		조사량 보고서가 구성된 대상으로 전송되었습니다.		이미지가 인쇄되었습니다.
	이미지가 CD/DVD에 기록되었습니다.								
	이미지가 저장 장치로 전송되었습니다.								
	조사량 보고서가 구성된 대상으로 전송되었습니다.								
	이미지가 인쇄되었습니다.								

주: 부분적인full leg full spine 축소판 이미지, 이미지 및 노출의 테두리가 파선으로 표시됩니다.

관련 링크

[이미지 개요 창](#)128페이지

실행 버튼

작업 목록에는 특정 기능들을 위한 몇 가지 실행 버튼들이 있습니다. 아래 표에는 이들의 기능에 대한 간략한 설명이 나타나 있습니다.

버튼	설명
응급 검사	응급 환자를 위한 검사 시작
새 검사	수동 입력으로 검사 시작
환자 데이터 재사용	새 검사로 환자 데이터 복사
RIS 쿼리	작업 목록에서 정보 새로 고침
목록 관리	수동 작업 목록 내의 정보 관리, 또는 DICOM 작업 목록 쿼리 관리.
이미지 전송	검사 항목 간에 이미지 전송
검사 시작	작업 목록에서 검사 시작 종료된 검사 다시 열기
애플리케이션, 폴더 또는 파일 열기	외부 애플리케이션, 폴더 또는 파일 열기

관련 링크

[응급 검사 시작하기](#) 111페이지

[새 검사 시작하기](#) 107페이지

[새 검사로 환자 데이터 복사하기](#) 115페이지

[작업 목록에서 정보 새로 고치기](#) 107페이지

[작업 목록 관리하기](#) 117페이지

[검사 항목 간 이미지 전송하기](#) 114페이지

[종료된 검사 다시 열기](#) 109페이지

[애플리케이션, 폴더 또는 파일 열기](#) 121페이지

작업 목록 사용하기

항목:

- 새 검사 시작하기
- 종료된 검사 다시 열기
- 응급 검사 시작하기
- 작업 목록 검색하기
- 검사 항목 간 이미지 전송하기
- 새 검사로 환자 데이터 복사하기
- 작업 목록 관리하기
- 애플리케이션, 폴더 또는 파일 열기

새 검사 시작하기

항목:

- *RIS 선택하기*
- *작업 목록에서 정보 새로 고치기*
- *작업 목록에서 검사 시작하기*
- *수동 입력으로 검사 시작하기*

RIS 선택하기

NX가 하나 이상의 RIS와 작동되도록 구성된 경우 사용 가능한 RIS 시스템은 제목 표시줄의 제목 필드에 있는 드롭다운 목록에 그룹화됩니다. 제목 옆의 아이콘을 눌러 RIS를 선택합니다.

그림 59: RIS 선택하기

작업 목록에서 정보 새로 고치기

근무일이 시작되었을 때 작업 목록이 비어있을 수 있습니다. 작업 목록에서 필요한 검사 데이터를 검색하려면 먼저 최근 변경 사항들을 갱신해야 합니다. 그러려면, **RIS** 쿼리를 클릭하거나 **F5**를 누릅니다.

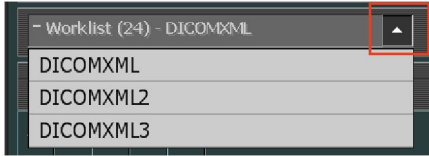

주: NX의 구성에 따라 업데이트가 특정 간격으로 자동으로 수행될 수도 있습니다.

작업 목록에서 검사 시작하기

다음 과정을 따라 작업 목록 창에서 기존 환자에 대한 검사를 시작할 수 있습니다.

절차:

1. 작업 목록 창에서:

- 목록(1)에서 검사를 선택하고 검사 시작(2)을 클릭합니다.
- 표시된 축소판 이미지를 누릅니다.
- 목록에 있는 검사를 두 번 클릭합니다.

그림 60: 작업 목록 창에서 검사 시작하기

2. 환자 및 검사 세부 사항이 검사 창에 표시됩니다.
3. 검사 유형을 정의합니다.

관련 링크

[노출 정의하기](#) 135페이지

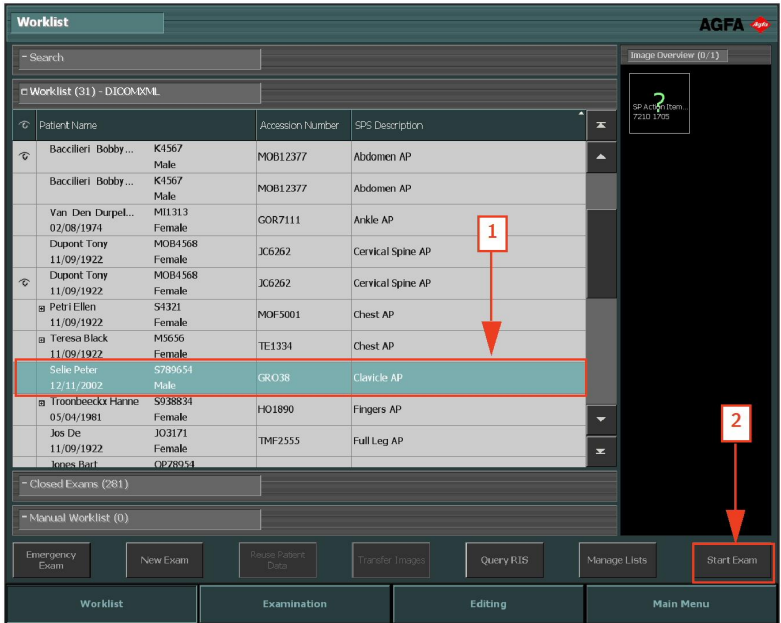
수동 입력으로 검사 시작하기

작업 목록을 통해 등록된 환자 항목 옆에서 해당 환자에 대한 새로운 검사 항목을 직접 생성하고 수행할 수 있습니다(예: RIS를 사용할 수 없는 경우).

새 검사 항목을 추가하는 방법:

1. 작업 목록 창에서, 새 검사 버튼을 클릭합니다.
환자 정보를 입력해야 할 검사 창이 열립니다.

그림 61: 환자 편집 창

2. 검사 항목에 필요한 모든 정보를 입력합니다.
한 필드를 입력한 후에는 탭 키를 눌러서 다음 필드로 이동할 수 있습니다.
3. 확인을 클릭합니다.
4. 이미지가 생성되면 검사가 종료됩니다.

관련 링크

[식별을 위해 검사 항목 준비하기](#) 135페이지
[이미지를 수신한 후 검사 종료하기.](#) 139페이지

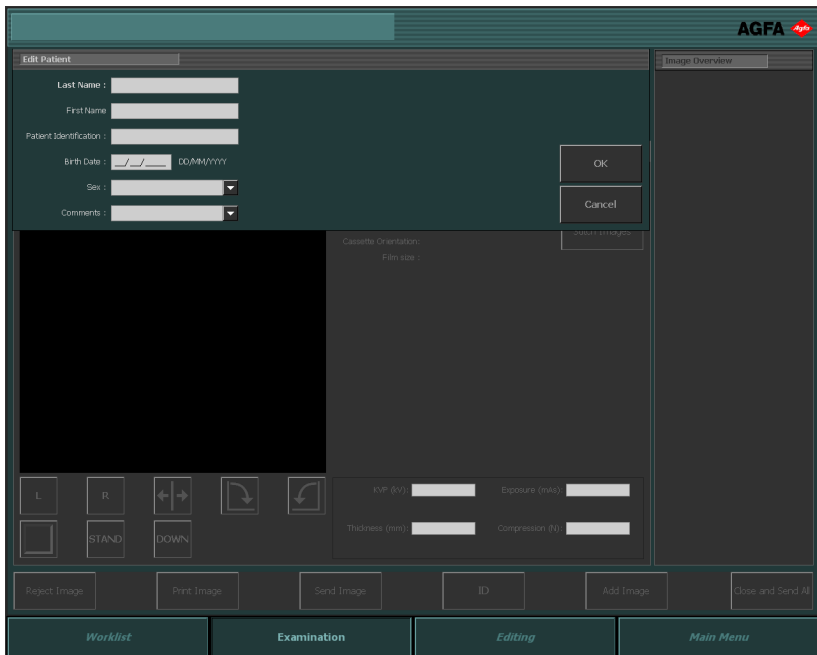
종료된 검사 다시 열기

이미 종료된 검사 목록에 있는 검사 항목을 다음 과정을 따라 다시 열 수 있습니다.

절차:

1. 종료된 검사 목록에서,
 - 목록에서 검사를 선택하고 검사 시작을 클릭합니다.
 - 표시된 축소판 이미지를 누릅니다.
 - 목록에 있는 검사를 두 번 클릭합니다.

해당 검사가 검사 창에서 다시 열립니다.

- 원하는 사항을 변경하고 **닫기 및 모두 전송**을 클릭하십시오.
검사가 다시 닫힙니다.

관련 링크

[검사 개요](#) 123페이지

응급 검사 시작하기

주: NX 서비스 및 구성 도구에서의 구성에 따라 사용할 수 있는 환자 데이터 필드 및 검사가 달라집니다. 자세한 정보는 주요 사용자 설명서를 참조하십시오.

작업 목록을 통해 등록된 환자 항목 옆에서 해당 응급 환자에 대한 새로운 검사 항목을 직접 생성하고 수행할 수 있습니다.

응급 검사를 생성하는 방법:

1. 응급 검사 버튼을 클릭합니다.

기본 환자 데이터 및 사전에 설정된 검사 항목이 있는 검사창이 열립니다.

그림 62: 검사 창의 응급 검사

2. 검사 항목에 필요한 모든 정보를 입력합니다.
3. 이미지가 생성되면 검사가 종료됩니다.

관련 링크

[식별을 위해 검사 항목 준비하기](#) 135페이지

[이미지를 수신한 후 검사 종료하기](#). 139페이지

작업 목록 검색하기

검사 목록 창 내의 검색 창을 사용하면 작업 목록 내에서 필요한 검사 데이터를 다양한 방법으로 검색할 수 있습니다.

1. **검색 기준** 드롭다운 목록에서 검색하고자 하는 매개변수를 선택하십시오. 다음과 같은 매개 변수가 있습니다.

- 환자 이름
- 환자 ID
- 접속 번호
- 세션 날짜
- 검사 그룹

- A search bar at the top with the text "Search".
- A "Search By:" dropdown menu currently set to "Accession".
- A text input field containing "HO".
- A "Search" button.
- A "Search in:" dropdown menu currently set to "Worklist".

그림 63: 검색 창

2. **검색 위치** 드롭다운 목록에서 검색하고자 하는 위치를 선택합니다. 다음과 같은 위치가 있습니다.

- 작업 목록
- 종료된 검사

3. 텍스트 필드에 검색어를 입력하고 **검색**을 클릭합니다. 검색 결과가 표시됩니다.

검색어의 첫 번째 부분을 입력하면 해당 부분으로 시작하는 모든 결과가 표시됩니다. 이름/ID의 첫 번째 부분을 모르는 상태에서 검색하려면 환자 이름 및 환자 ID 앞에 *을 와일드카드 사용하십시오.

Search (Exams found: 3)			
	Patient Name	Accession Number	SPS Description
	Dupont Tony 11/09/1922 Female	MOB4568	
	Dupont Tony 11/09/1922 Female	JC6262	Cervical Spine AP
	Dupont Tony 11/09/1922 Female	JC6262	Cervical Spine AP

그림 64: 검색 창의 검색 결과

4. 검사 항목을 두 번 클릭하여 엽니다.

“작업 목록에서 검사 시작하기”도 참조하십시오.

해당 검사가 검사 창에 표시됩니다.

주: 다시 검색하려면 다시 검색을 클릭하십시오.

관련 링크

[작업 목록에서 검사 시작하기](#) 107페이지

[검사 개요](#) 123페이지

검사 항목 간 이미지 전송하기

절차:

1. 작업 목록 창에서 전송할 이미지가 있는 검사 항목을 선택합니다. 이미지가 이미지 개요 창에 표시됩니다.
2. 이미지 전송을 클릭하십시오.
 이미지 전송 마법사가 열립니다.

그림 65: 이미지 전송 마법사 화면 1

3. 이미지 개요창에서, 전송하고자 하는 이미지를 선택하십시오.
 마법사에 이미지가 표시됩니다.
4. 계속을 클릭하십시오.
5. 작업목록 창에서 이미지를 전송하고자 하는 대상 검사 항목을 선택하십시오.
 마법사 창에 환자 데이터가 표시됩니다.
6. 계속을 클릭하십시오.
 모든 정보가 올바른지 확인할 수 있도록 전송 요약 정보가 표시됩니다.

그림 66: 이미지 전송 마법사 화면 2

7. 완료를 클릭하십시오.
 이미지가 전송됩니다.

새 검사로 환자 데이터 복사하기

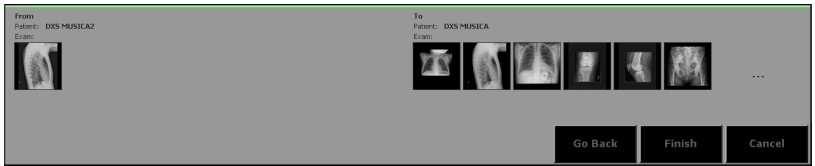

주: RIS가 없는 곳에서 한 환자에 대한 여러 개의 별도 연구 항목을 생성하고자 할 때 유용한 기능입니다.

다음 과정을 따라 이미 검사 항목이 있는 환자에 대해 새로운 검사 항목을 생성할 수 있습니다.

1. 작업 목록 창에서 환자의 검사를 선택합니다.
2. **환자 데이터 재사용** 버튼을 클릭하십시오.

환자 정보가 채워진 새로 검사 창이 열리지만 검사 데이터는 비어 있습니다.

그림 67: 검사 창의 환자 데이터 재사용

3. 검사 항목에 필요한 모든 정보를 입력합니다.
4. 이미지가 생성되면 검사가 종료됩니다.

주: 이는 검사 항목과 관련된 것이므로 접속 번호는 복사되지 않습니다.

관련 링크

[식별을 위해 검사 항목 준비하기](#) 135페이지

[이미지를 수신한 후 검사 종료하기.](#) 139페이지

작업 목록 관리하기

주: NX 서비스 및 구성 도구에서의 구성에 따라 사용할 수 있는 작업 목록이 달라집니다. 자세한 정보는 주요 사용자 설명서를 참조하십시오.

목록 관리 버튼을 클릭하여 작업목록을 관리할 수 있습니다. 목록 관리 창이 열립니다.

그림 68: 목록 관리 창

환경 설정에 따라 다음을 선택할 수 있습니다.

- 수동 작업 목록 관리하기
- RIS-기반 작업 목록 관리하기

항목:

- 수동 작업 목록 관리하기
- RIS-기반 작업 목록 관리하기

수동 작업 목록 관리하기

절차:

화면 상단 왼쪽의 수동 작업목록 버튼을 누릅니다.

목록의 첫 번째 기록이 창에 표시됩니다. 오른쪽의 스크롤 버튼을 사용하여 목록을 스크롤할 수 있습니다.

스크롤 버튼	기능
	목록의 맨 위로 이동합니다.
	목록에서 한 항목 위로 이동합니다.
	목록에서 한 항목 아래로 이동합니다.
	목록 맨 아래로 이동합니다.

관련 링크

[검사 개요 123페이지](#)

항목:

- [레코드 정보 변경](#)
- [새 환자 생성하기](#)
- [환자 삭제하기](#)
- [전체 작업 목록 지우기](#)

레코드 정보 변경

1. 목록 관리 창에서 변경하고자 하는 환자 기록을 조회합니다.
2. 텍스트 필드 내에서 정보를 변경합니다.
3. 환자 업데이트를 클릭합니다.
4. 단기를 클릭하십시오.

수동 작업목록 내의 정보가 업데이트됩니다.

새 환자 생성하기

1. 새 환자를 클릭합니다.
새 기록이 생성되었습니다.

그림 69: 새 환자 생성하기

2. 텍스트 필드에 환자 정보를 입력합니다.
3. 단기를 클릭하십시오.

새 환자가 환자 목록에 추가됩니다.

환자 삭제하기

1. 목록 관리 창에서 삭제하고자 하는 환자 기록을 조회합니다.
2. 환자 삭제를 클릭하십시오.
3. 단기를 클릭하십시오.

해당 환자가 작업목록에서 제거됩니다.

전체 작업 목록 지우기

1. 관리 목록 창에서 목록 지우기를 클릭하십시오.
2. 단기를 클릭하십시오.

작업목록이 비었습니다.

RIS-기반 작업 목록 관리하기

절차:

1. 화면 상단 왼쪽의 작업목록 버튼을 누릅니다.
2. RIS 항목이 NX 작업 목록에 열거된 것과 일치해야 하는 기준을 입력합니다.

그림 70: 목록 관리 창

3. 작업 목록 업데이트를 클릭합니다.
4. 닫기 버튼 클릭

애플리케이션, 폴더 또는 파일 열기

모든 NX 환경에서 외부 애플리케이션, 폴더 또는 파일을 해당 목적을 위한 실행 버튼을 사용하여 열 수 있습니다. 애플리케이션, 폴더 또는 파일은 각 환경에 맞도록 다르게 구성할 수 있습니다.

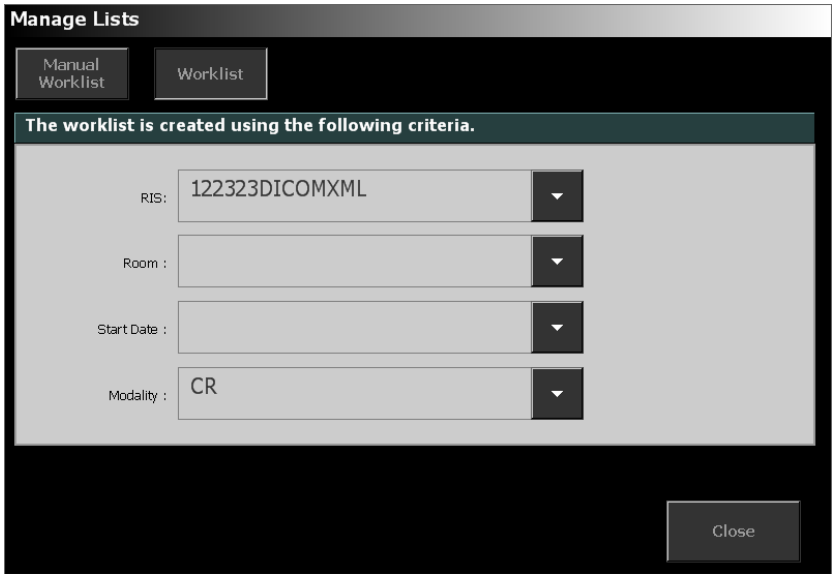
애플리케이션, 폴더 또는 파일 여는 방법:

애플리케이션, 폴더 또는 파일 열기 실행 버튼을 클릭합니다.

주: 이 버튼에는 캡션이 있을 수 있습니다. 캡션과 열 개체는 NX 서비스 및 설정 도구에서 구성됩니다.

검사

항목:

- 검사 개요
- 검사 사용하기

검사 개요

그림 71: 검사창

검사 창에서는 특정 검사 항목을 조회하고 관리할 수 있습니다. 이 창은 터치스크린 방식으로 사용할 수 있도록 설계되었으므로 기능을 수행하거나 항목을 선택하려면 화면의 활성화 부분을 누르십시오.

창의 제목 표시줄에 있는 드롭다운 목록에는 검사가 수행된 환자의 이름이 표시됩니다. 만일 열려 있는 검사 항목이 더 있다면 목록에서 다른 환자의 이름을 선택하여 해당 검사 항목을 표시할 수 있습니다.

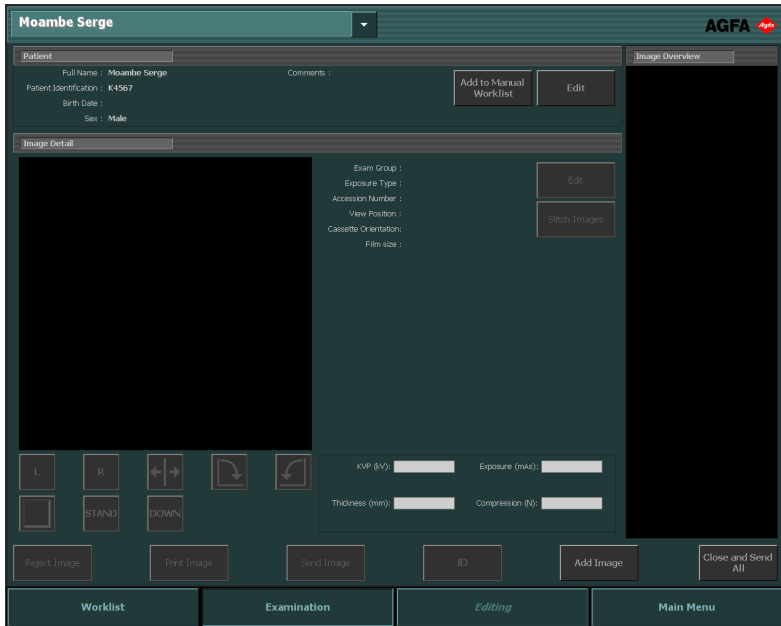

주: 이미지가 인쇄 시트에 나타나는 대로 표시됩니다. 실제 크기로 인쇄하는 경우 이미지가 가장자리는 보이지 않을 수 있습니다. 전체 이미지를 보려면 편집 화면에서 확대/축소 도구를 사용합니다.

주: 드롭다운 목록의 환자 이름 옆에  아이콘이 표시되면, 실제 NX Central Monitoring System에 동일한 검사가 표시되고 있는 것입니다. 동일한 이미지나 검사 데이터를 동시에 변경하면 사용자가 수행한 변경 내용의 일부는 다른 사용자에 의해 취소될 수 있습니다.

주: 실내NX 워크스테이션에서 이미지 및 검사에 대한 변경을 수행하는 시간과 Central Monitoring System에서 이러한 변경 내용을 확인하는(또는 그 반대의 경우) 시간 사이에는 짧은 지연이 있을 수 있습니다.

검사 창에는 세 개의 창이 있습니다.

- 환자 창: 환자에 대한 일반 정보 목록
- 이미지 정보 창: 상세 이미지 및 정보 목록 또한, 이 창에서는 이미지에 대한 기본 작업을 수행할 수 있습니다.
- 이미지 개요 창: 검사 항목에 포함된 축소판 이미지

창 아래쪽에는 특정 기능 수행을 위한 실행 버튼들이 있습니다.

주: NX 서비스 및 구성 도구에서의 구성에 따라 사용할 수 있는 버튼이 달라집니다. 자세한 정보는 주요 사용자 설명서를 참조하십시오.

관련 링크

[검사 사용하기](#) 134페이지

항목:

- 환자 창
- 이미지 정보 창
- 이미지 개요 창
- 실행 버튼

환자 창

Patient		Comments :	
Name :	Elisabeth Sewell		
Patient Identification :	M99745		
Birth Date :	12/12/1983		
Sex :	Female		
		Add to Manual Worklist	Edit

그림 72: 환자 창

환자 창에는 환자에 대한 일반 정보가 표시됩니다.

- 환자 이름
- 환자의 고유 ID
- 생년월일 및 성별
- 부가 설명

주: 주석 텍스트 상자를 클릭하여 전체 내용을 표시할 수 있습니다. 일반 보기로 돌아가려면 X-모양의 버튼을 클릭하십시오.

주: 환자 창에 총 8 개의 필드가 표시되도록 설정할 수 있습니다.

이 창에서는 다음과 같은 실행이 가능합니다.

- “환자 데이터 편집하기”.
- “수동 작업 목록에 환자 추가하기”.

주: NX 서비스 및 구성 도구에서의 구성에 따라 사용할 수 있는 실행 버튼이 달라집니다. 자세한 정보는 주요 사용자 설명서를 참조하십시오.

이미지 정보 창

그림 73: 이미지 정보 창

이미지 정보 창에는 검사 항목에 속한 이미지들에 대한 상세 정보가 표시됩니다. 이미지 개요 창에서 이미지를 선택하면, 선택된 이미지는 상세 데이터와 함께 이미지 정보 창에 표시됩니다.

검사 항목의 상태에 따라 이미지 표시 방식이 달라집니다.

노출 전	이미지가 계획됩니다. 작은 설명문이 표시됩니다. 구성되면 노출용 위치 지정 가이드 이미지와 가이드 텍스트가 표시됩니다.
노출 직후	이미지를 추출하는 중입니다. 미리 보기 이미지가 표시됩니다.
노출 후	이미지가 추출됩니다. 처리된 이미지가 표시됩니다.

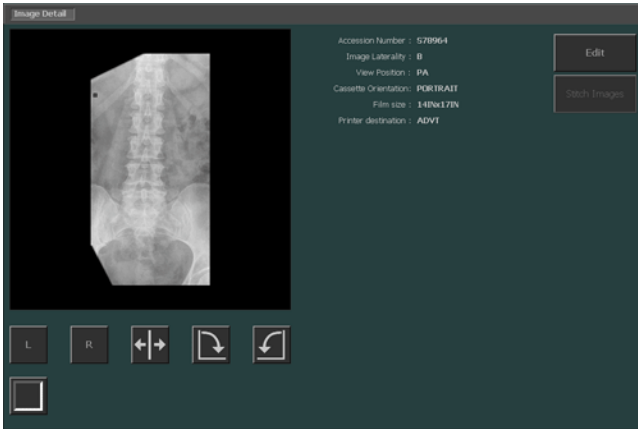
각 이미지에 대해 구성에 따라 설명 필드 수가 표시됩니다. 예를 들어, 다음 필드가 표시될 수 있습니다.

- **검사 그룹, 유형:** 바디 부분 및 검사 유형.
- **접속 번호:** 검사 항목의 참조 번호.
- **보기 위치:** 장치별 환자 위치.
- **카세트 방향:** 디지털라이저 카세트의 방향.
- **이미지 주석:** 이미지에 대한 부가 설명.

주: NX 서비스 및 구성 도구에서의 구성에 따라 사용할 수 있는 필드가 달라집니다. 자세한 정보는 주요 사용자 설명서를 참조하십시오.

또한, 이 창에는 조사량 편차 표시줄도 표시됩니다. 조사량이 기준값보다 높을 경우 수평 표시줄이 스케일의 중간에서 오른쪽으로 연장되며 기준값보다 낮은 경우 중간에서 왼쪽으로 연장됩니다. 눈금은 배율 2 조사량의 변화를 나타내는 간격으로 표시되어 있습니다. 오른쪽 첫 번째 눈금의 편차 표시는 기준 조사량의 두 배를 의미합니다. 왼쪽 첫 번째 눈금의 편차 표시는 기준 조사량의 절반을 의미합니다.

그림 74: 오른쪽 아래 구석의 조사량 편차 표시줄이 있는 이미지.

이 창에서는 다음과 같은 실행이 가능합니다.

- “환자 데이터 편집하기”.
- “이미지에 대한 품질 관리 수행하기”.

관련 링크

[이미지 개요 창](#) 128페이지

이미지 개요 창

그림 75: 이미지 개요 창

이미지 개요 창에는 **작업 목록** 또는 **종료된 검사 목록** 창에서 선택된 이미지의 개요가 표시됩니다.

제목에는 해당 이미지의 개수와 검사 항목 내의 총 이미지 수가 표시됩니다.

검사 항목에 12개 이상의 이미지가 포함되어 있는 경우 다음 버튼이 창 아래에 표시됩니다. 이 버튼들은 축소판 이미지를 탐색하는 데 사용할 수 있습니다.

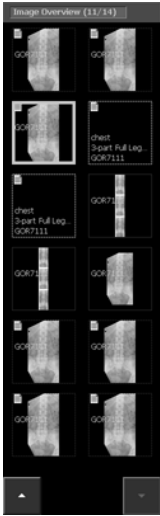

이미지들은 다음 표에 나타난 바와 같이 여러 가지 방식으로 표시됩니다.

이미지	설명
	<p>계획된 이미지지만 아직 장비가 처리하지 않았습니다. 작은 설명문이 표시됩니다.</p>

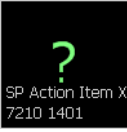
이미지	설명
	<p>카세트가 식별되었습니다(검사 데이터가 카세트에 기록 됨).</p>
	<p>이미지가 선택되었으며, 승인 및 인쇄 대기 중입니다.</p>
	<p>상태 아이콘은 이미지가 성공적으로 전송되었음을 나타 냅니다.</p> <p>이미지가 CD/DVD에 기록되었습니다.</p>  <p>이미지가 저장 장치로 전송되었습니다.</p>  <p>조사량 보고서가 구성된 대상으로 전송되었습니다.</p>  <p>이미지가 인쇄되었습니다.</p>  <p>사용자의 작업 흐름(CD/DVD, 인쇄 중심 또는 저장 중심)에 따라 하나 이상의 아이콘이 표시됩니다. 이 아이콘들은 닫기 및 모두 전송, CD/DVD에 이미지 쓰기 실행 후에 나타나거나 열려 있는 검사의 이미지를 수동으로 인쇄하거나 전송했을 때 나타납니다.</p>

아래 도표에 나와 있는 것과 같은 문제점 상태가 표시됩니다.

이미지	설명
	<p>RIS가 제공하는 프로토콜 코드를 NX에서 계획된 이미지로 자동 변환할 수 없습니다. 이는 일반적으로 NX가 코드를 인식하지 못한다는 것을 의미하지만, 환자의 생년월일이 알려지지 않은 경우에도 이런 현상이 발생할 수 있습니다. 이 축소판 이미지를 클릭하면 즉시 검사 창이 표시되며, 이 창에서는 계획된 이미지를 분석하기 위해 사용자에게 이미지를 추가할 것을 요청합니다.</p>
	<p>이미지가 저장 장치와 프린터로 전송되었지만 둘 모두 실패하였습니다.</p>
	<p>이미지가 거부되었습니다.</p>
	<p>시트에 할당된 이미지가 없습니다.</p>

아래 도표에 나와 있는 것과 같은 장비 상태가 표시됩니다.

이미지	설명
X-레이 장비 설정	
	<p>노출이 수행되었으며 NX가 X-레이 장비로부터 노출 매개 변수를 수신했습니다.</p>
DR 시스템 - 선택된 추출 시스템 표시	

이미지	설명
 <p>Chest Chest PA 111111111111...</p>	<p>이미지가 DR 버키(bucky)를 사용하는 방사선 월 스탠드(wall stand)용으로 계획되었습니다.</p>
 <p>Upper Extremit... Elbow AP Cast 111111111111...</p>	<p>이미지가 DR 버키(bucky)를 사용하는 방사선 테이블용으로 계획되었습니다.</p>
 <p>Chest Chest PA 111111111111...</p>	<p>이미지가 CR 카세트용 캐터펄트 버키(catapult bucky)를 사용하는 방사선 월 스탠드(wall stand)용으로 계획되었습니다.</p>
 <p>Upper Extremit... Elbow AP Cast 111111111111...</p>	<p>이미지가 CR 카세트용 캐터펄트 버키(catapult bucky)를 사용하는 방사선 테이블용으로 계획되었습니다.</p>
 <p>Upper Extremit... Humerus Lat C... 111111111111...</p>	<p>이미지가 CR 카세트를 사용하는 자유 노출로 계획되었습니다.</p>
 <p>Chest Chest PA 111111111111...</p>	<p>이미지가 방사선 월 스탠드 버키(wall stand bucky)에 삽입된 휴대용 DR 검출기용으로 계획되었습니다.</p>

이미지	설명
 <p>Upper Extremit... Elbow AP Cast 111111111111...</p>	<p>이미지가 방사선 테이블 버키(bucky)에 삽입된 휴대용 DR 검출기용으로 계획되었습니다.</p>
 <p>Upper Extremit... Humerus Lat C... 111111111111...</p>	<p>이미지가 휴대용 DR 검출기를 사용하는 자유 노출로 계획되었습니다.</p>

실행 버튼

검사에는 특정 기능 수행을 위한 몇 가지 조작 버튼들이 있습니다. 아래 표에 이들의 기능에 대한 간략한 설명이 나타나 있습니다.

버튼	기능
영상 거부	이미지를 거부하거나 거부 취소합니다.
이전 영상	이전 검사로 이동합니다.
영상 인쇄	특정 검사 이미지를 인쇄합니다.
영상 보내기	특정 검사 이미지를 저장합니다.
ID	카세트를 식별합니다.
노출 설정 복사	노출 설정을 새 노출 설정으로 복사합니다.
영상 추가	추가 이미지를 수동으로 정의합니다.
닫고 모두 보내기	검사 항목을 닫고 모든 이미지를 프린터나 PACS 저장 장치로 전송합니다.
애플리케이션, 폴더 또는 파일 열기	외부 애플리케이션, 폴더 또는 파일 열기

관련 링크

[이미지 거부하기/거부 취소하기](#) 142페이지

[환자의 이전 이미지로 이동하기](#) 143페이지

[이미지 인쇄하기](#) 146페이지

[이미지 저장하기](#) 148페이지

[카세트 식별하기](#) 137페이지

[노출 정의하기](#) 135페이지

[검사 닫기 및 모든 이미지 전송하기](#) 144페이지

[애플리케이션, 폴더 또는 파일 열기](#) 121페이지

검사 사용하기

항목:

- 식별을 위해 검사 항목 준비하기
- 이미지를 수신한 후 검사 종료하기.
- *Full Leg Full Spine* 이미지 이어붙이기

식별을 위해 검사 항목 준비하기

항목:

- [노출 정의하기](#)
- [카세트 식별하기](#)
- [환자 데이터 편집하기](#)
- [수동 작업 목록에 환자 추가하기](#)
- [특정 이미지 설정 변경하기](#)

노출 정의하기

만일 RIS가 프로토콜 코드를 제공하지 않으면 이미지를 수동으로 추가해야 합니다. 어느 이미지를 작업할 것인지는 촬영자인 사용자가 결정해야 합니다.

수동으로 노출을 추가해야 하는 경우가 많이 있습니다.

- 예를 들어 RIS에 의해 실행된 이미지가 충분하지 않은 경우 사용자가 기존의 검사 항목에 이미지를 추가할 수 있습니다.
- RIS가 프로토콜 코드를 송신하지 않은 경우처럼, 검사 항목에 모든 이미지를 수동으로 추가해야 할 수도 있습니다.
- 새로운 환자나 응급 환자에 대해 이미지를 추가할 수 있습니다.
- 사용할 수 있는 RIS가 없거나 작동되지 않을 때.

관련 링크

[응급 검사 시작하기](#) 111페이지

[새 검사 시작하기](#) 107페이지

[작업 목록에서 검사 시작하기](#) 107페이지

항목:

- [노출 추가하기](#)
- [DR 노출 설정을 새 노출 설정으로 복사하기](#)
- [노출 설정을 새 노출 설정으로 복사하기](#)

노출 추가하기

1. 이미지를 수동으로 추가할 검사 항목을 선택합니다.
2. 이미지 추가를 클릭합니다.

다음 창이 표시됩니다.

그림 76: 이미지 추가 창

3. 버튼을 클릭하여 검사 그룹 및 검사 유형을 지정합니다.
4. 확인을 클릭합니다.

검사 항목에 노출이 추가되고 **검사 개요** 창에 표시됩니다.

DR 시스템에서 검사 유형은 어떤 추출 시스템에 노출이 계획되어 있는지를 나타냅니다.

이미지	설명
	캐터펄트 버키(catapult bucky)를 사용하는 방사선 테이블. CR 카세트용.
	CR 카세트용 캐터펄트 버키(catapult bucky)를 사용하는 방사선 월 스탠드(wall stand).
	CR 카세트를 사용하는 자유 노출.
	DR 버키(bucky)를 사용하는 방사선 테이블.

이미지	설명
	DR 버키(bucky)를 사용하는 방사선 윌 스탠드(wall stand).
	방사선 테이블 버키(bucky)에 삽입된 휴대용 DR 검출기.
	방사선 윌 스탠드 버키(wall stand bucky)에 삽입된 휴대용 DR 검출기.
	휴대용 DR 검출기를 사용하는 자유 노출.

DR 노출 설정을 새 노출 설정으로 복사하기

1. 노출 설정을 복사하여 이미지를 추가할 검사를 선택하십시오.
2. 검사 개요 창에서 올바른 축소판 이미지를 선택합니다.
3. 검사 창에서 노출 설정 복사를 클릭합니다.

검사 항목에 노출이 추가되고 검사 개요 창에 표시됩니다.

노출 설정을 새 노출 설정으로 복사하기

이미 식별 또는 획득된 노출을 사용하는 카세트를 식별합니다.

카세트 식별하기

X-레이 노출을 선택 및 수행하는 절차는 NX, 디지털라이저의 구성 설정 및 X-레이 장비의 연결에 따라 다릅니다.

관련 링크

[X-레이 노출 선택 및 수행하기](#) 66페이지

환자 데이터 편집하기

환자 정보를 편집하려면 다음 과정을 따르십시오.

1. 편집하려는 환자 정보를 표시한 후 **편집**을 클릭합니다.

환자 편집 창이 상단에 열립니다.

그림 77: 환자 편집 창

2. 텍스트 필드 내의 정보를 변경하고 **확인**을 클릭합니다.

주: 주석 텍스트 상자를 두 번 클릭하여 전체 내용을 표시하고 편집할 수 있습니다. 변경 내용을 확인하고 일반 보기로 돌아가려면 V-모양의 버튼을 클릭하십시오.

주: 편집할 수 있는 필드 목록은 NX의 구성에 따라 다릅니다.

수동 작업 목록에 환자 추가하기

개인별 수동 작업 목록에 환자를 추가하려면 환자 항목을 선택한 후 수동 작업 목록에 추가를 클릭합니다. 그러면 환자 항목이 자동으로 추가됩니다.

주: 수동 작업 목록 내의 기록은 중복될 수 있습니다. 이는 한 환자를 목록에 여러 번 추가할 수 있다는 것을 뜻합니다. 환자를 추가하려면 목록에 이미 있는 환자인지 확인하십시오.

관련 링크

[수동 작업 목록 창](#) 100페이지

특정 이미지 설정 변경하기

이미지 설정을 변경할 수 있습니다. 편집할 수 있는 필드 목록은 NX의 구성에 따라 다릅니다.

대부분의 설정은 기본 설정과 다른 노출 설정을 적용하기 위해 이미지를 가져온 직후에 변경할 수 있습니다. 예:

- 노출 유형
- 보기 위치
- 이미지 수형성 (laterality)
- 카세트 방향

일부 설정은 카세트를 식별하기 전에만 변경할 수 있습니다. 예:

- 카세트 속도 클래스

- 스캔 해상도

이미지 세부 정보를 편집하려면 다음 과정을 따르십시오.

1. 편집하려는 이미지가 선택되었는지 확인합니다.
2. 편집을 클릭합니다.

편집 이미지 정보 창이 상단에 열립니다.

그림 78: 이미지 정보 편집 창

3. 표시된 필드 내에서 설정을 편집합니다.
4. 변경된 사항을 적용하려면 **확인**을 클릭합니다.

주: 유방 촬영 이미지의 보기 변경자 코드(View Modifier Code)를 변경하는 경우 이미지 처리가 변경되지 않습니다. 이미지의 오른쪽 노출 유형도 선택합니다.

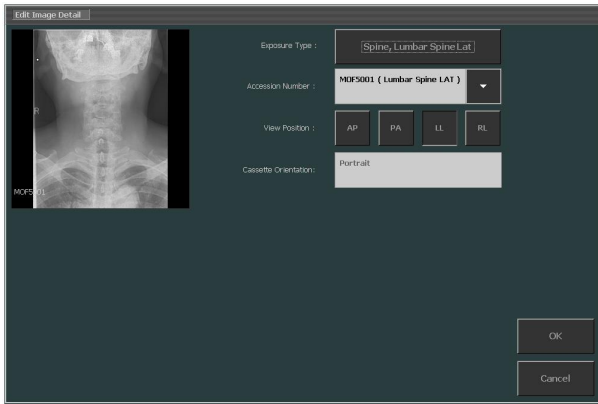

주: NX 서비스 및 구성 도구에서의 구성에 따라 사용할 수 있는 버튼이 달라집니다. 자세한 정보는 주요 사용자 설명서를 참조하십시오.

이미지를 수신한 후 검사 종료하기.

- 이미지에 대한 품질 관리 수행하기
- 이미지 거부하기/거부 취소하기
- 환자의 이전 이미지로 이동하기
- 검사 닫기 및 모든 이미지 전송하기
- 이미지를 수신한 후 올바른 검사 선택하기
- 이미지 인쇄하기
- 이미지 저장하기

항목:

- *이미지에 대한 품질 관리 수행하기*
- *이미지 거부하기/거부 취소하기*
- *환자의 이전 이미지로 이동하기*
- *검사 단기 및 모든 이미지 전송하기*
- *이미지를 수신한 후 올바른 검사 선택하기*
- *이미지 인쇄하기*
- *이미지 저장하기*

이미지에 대한 품질 관리 수행하기

이미지 정보 창에는 이미지 기본 작업을 수행하기 위한 버튼이 있습니다. 아래 표에는 각 버튼의 기능이 설명되어 있습니다.

버튼	기능
 그림 79: 왼쪽 마커 버튼	<p>왼쪽 마커를 추가합니다. 버튼을 클릭한 후 마커 부착 대상 이미지를 클릭합니다.</p> <p>마커를 제거하려면 마커를 선택한 후 삭제 버튼을 누릅니다.</p>
 그림 80: 오른쪽 마커 버튼	<p>오른쪽 마커를 추가합니다. 버튼을 클릭한 후 마커 부착 대상 이미지를 클릭합니다.</p> <p>마커를 제거하려면 마커를 선택한 후 삭제 버튼을 누릅니다.</p>
<p>주: 오른쪽/왼쪽 마커는 해당 국가 언어로 변경할 수 있지만 다른 설정에 영향을 줄 수 있으므로 '왼쪽' 및 '오른쪽'을 표시하는 용도로 사용해야 합니다. 그 이유는 편측성이 '양쪽'으로 되어 있는 이미지에 왼쪽 또는 오른쪽 마커를 추가하면 이미지의 편측성을 '왼쪽' 또는 '오른쪽'으로 각각 변경하기 때문입니다.</p> <p>주: 이미지의 편측성을 설정하면, 마커를 삭제하거나 다른 마커를 추가해도 편측성에는 영향이 없습니다. 이미지 정보 편집 창에서 편측성을 변경하십시오.</p>	
 그림 81: 뒤집기 버튼	<p>이미지를 좌측에서 우측으로 뒤집습니다.</p>

버튼	기능
 <p>그림 82: 시계 반대 방향으로 회전 버튼</p>	<p>이미지를 시계 반대 방향으로 회전합니다.</p>
 <p>그림 83: 시계 방향으로 회전 버튼</p>	<p>이미지를 시계 방향으로 회전합니다.</p>
 <p>그림 84: 자유 곡선 회전 버튼</p>	<p>이미지를 임의의 각도로 회전합니다.</p>
 <p>그림 85: 검은색 테두리 버튼</p>	<p>이미지와 관련이 없는 부분을 검은색 테두리로 가립니다. 버튼을 클릭하면 검정 테두리가 적용됩니다.</p> <p>DR 이미지 또는 CR 10-X 이미지의 비관련 이미지 영역 잘라내기를 활성화하거나 비활성화합니다.</p>
 <p>그림 86: 이어 붙이기 버튼</p>	<p>NX에서는 전체 하지 또는 전체 척추(Full Leg/Full Spine) 연구 항목의 각 이미지를 연속된 합성 이미지로 결합할 수 있습니다. 소프트웨어가 왜곡 또는 불일치를 자동으로 보정하고 본체의 기하학적 연속성을 사용하여 합성 이미지를 계산합니다. 필요하다면 자동으로 계산된 합성 이미지를 수동으로 정밀 조정할 수 있습니다.</p> <p>합성 이미지를 새 이미지로 저장할 수 있습니다.</p> <p>Full Leg Full Spine 이미지가 점선형 테두리와 함께 이미지 미리 보기 창에 표시된다는 것에 유의하십시오.</p>

버튼	기능
 <p>그림 87: 전체 화면 버튼</p>	<p>실행 중인 이미지를 전체 화면 모드로 전환합니다.</p>
 <p>그림 88: 높은 우선 순위 마커 버튼</p>	<p>이미지에 높은 우선 순위 마커를 지정할 수 있습니다. 이미지는 인쇄 및 대기열 저장에 있어 가장 높은 우선 순위를 갖고 저장 스테이션에서 선택하는 데 사용될 수 있는 높은 우선 순위 DICOM 속성을 갖습니다.</p>

주: 편집 창에서 더 많은 확장형 도구를 사용하여 진단용 이미지를 준비할 수 있습니다.

관련 링크

- [Full Leg Full Spine 이미지 이어붙이기](#) 149페이지
- [편집 개요](#) 154페이지

이미지 거부하기/거부 취소하기

이미지를 거부하여 진단용으로 적합하지 않으며 재선택이 필요하다는 것을 표시할 수 있습니다. 이미지를 거부하더라도 검사 항목에서 삭제되지는 않습니다.

이미지 거부 취소를 통해 이미지 거부 결정을 반복(예: 촬영 기사와의 상담 후) 할 수 있습니다.

주: 분석 거부 사용권이 활성화되어 있을 때에만 거부 사유를 지정할 수 있습니다.

항목:

- [이미지 거부하기](#)
- [이미지 거부 취소하기](#)

이미지 거부하기

1. 이미지 개요 창에서 이미지를 선택합니다.

이미지가 이미지 정보 창에 표시됩니다.

2. 이미지 거부를 클릭합니다.

이미지 거부 이유를 선택할 수 있는 거부 이유 대화 상자가 표시됩니다.

그림 89: 거부 이유 대화 상자

3. 노출 반복을 위해 새 이미지에 대한 축소판 이미지가 생성됩니다.

기호가 이미지와 축소판 이미지에 나타납니다. **이미지 거부** 버튼은 **이미지 거부 취소**로 변경됩니다.

이미지 거부 취소하기

1. 이미지 개요 창에서 이미지를 선택합니다.

이미지가 **이미지 정보** 창에 표시됩니다.

2. 이미지 거부 취소를 클릭합니다.

기호가 제거됩니다. **이미지 거부 취소** 버튼은 **이미지 거부**로 변경됩니다.

주: '닫기 및 모두 전송'을 클릭하더라도 거부된 이미지들은 미리 설정된 대상(프린터 또는 PACS)으로 전송되지 않습니다.

환자의 이전 이미지로 이동하기

절차:

이전 이미지를 클릭합니다.

웹 브라우저가 열리면서 Web 1000 인터페이스가 표시됩니다. 이곳에서 환자의 이전 이미지를 조회할 수 있습니다.

검사 닫기 및 모든 이미지 전송하기

NX 서비스 및 구성 도구의 구성에 따라, 검사 항목을 종료하면 이미지가 프린터 또는 PACS 저장 장치로 전송됩니다. 전송될 대상 장치는 NX 서비스 및 구성 도구에서 설정할 수 있습니다. 자세한 정보는 NX 주요 사용자 설명서를 참조하십시오.

검사를 닫으려면, 다음 단계를 따르십시오.

1. 닫으려는 검사 항목을 **검사** 창의 제목 표시줄에서 선택합니다.
2. **닫기 및 전송**을 클릭합니다.

검사 항목은 **종료된 검사** 창에 표시됩니다. 수동으로 아직 보내지 않은 이미지가 대상으로 보내집니다.

관련 링크

[종료된 검사 창](#) 98페이지

[종료된 검사 창](#) 98페이지

이미지를 수신한 후 올바른 검사 선택하기

주: 이미지 데이터는 이미지가 디지털화되고 해당 노출 매개 변수에 따라 처리되기 전이라도 편집할 수 있습니다. 이를 위해서는 축소판 이미지를 선택합니다.

이미지 데이터를 편집하는 방법:

1. 편집하려는 이미지가 선택되었는지 확인합니다.
2. **이미지 정보** 창에서 **편집**을 클릭합니다.

편집 이미지 정보 창이 상단에 열립니다.

그림 90: 이미지 정보 편집 창

3. 노출 유형을 변경하려면, 검사/노출 이름을 표시하는 버튼을 클릭합니다. 그러면, 새 검사/노출 유형을 선택할 수 있는 이미지 추가 대화 상자가 나타납니다.

주: 만일 이 노출이 유방 촬영 카세트 유형용으로 식별될 경우, 오직 유방 촬영 검사만 선택할 수 있습니다.

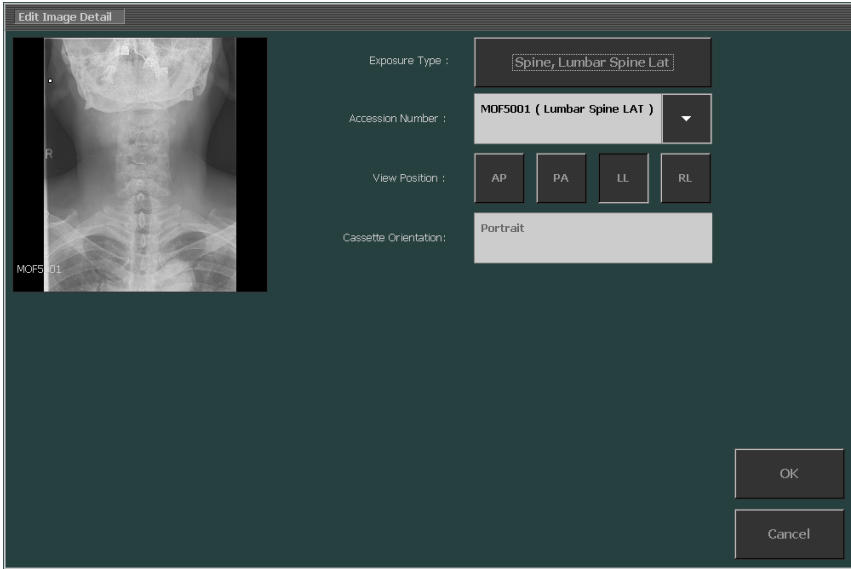

그림 91: 검사 그룹 선택이 없는 이미지 추가 창

4. 먼저 검사 그룹을 선택합니다.
5. 노출을 선택합니다. 그러면, 이미지 정보 창이 다시 나타납니다.

주: 예외적인 상황의 경우, 노출 편집 창에 아무런 노출도 없을 수 있습니다. Escape 버튼을 사용하면 노출 편집 창으로 복귀할 수 있습니다.

주: 검사/노출 유형을 변경하면 다음과 같이 연결된 모든 매개 변수가 변경됩니다: MUSICA 처리, 기본 W/L, 보기 위치 등.

관련 링크

[특정 이미지 설정 변경하기](#) 138페이지

이미지 인쇄하기

항목:

- 검사 완료 이전에 특정 이미지 인쇄하기
- 한 번에 모든 검사 이미지 인쇄하기
- 하나의 시트에 여러 검사 이미지 인쇄하기

검사 완료 이전에 특정 이미지 인쇄하기

1. 이미지 개요 창에서 인쇄하려는 이미지를 클릭하여 선택합니다.

2. 이미지 인쇄를 클릭합니다.

이미지가 인쇄됩니다. **검사 개요** 창의 이미지에 프린터 아이콘이 표시됩니다.

한 번에 모든 검사 이미지 인쇄하기

키보드의 **F7**을 누릅니다.

현재 검사의 모든 이미지가 인쇄됩니다.

검사 상태는 변경되지 않습니다(열려 있는 검사는 열린 채로 남음).

주: 단기 및 모두 전송 버튼으로 검사 전체를 인쇄할 수 있습니다.

관련 링크

[검사 단기 및 모든 이미지 전송하기](#) 144페이지

하나의 시트에 여러 검사 이미지 인쇄하기

1. 키보드의 **F6**을 누릅니다.

다중 검사 시트 창이 열립니다.

그림 92: 다중 검사 인쇄 시트.

2. 시트 인쇄에 사용할 인쇄 레이아웃을 선택합니다.
3. 환경에서 이미지를 선택하고 인쇄 시트의 셀에 끌어서 놓습니다.
4. 환경 또는 다른 검사에서 다른 이미지를 선택하거나 인쇄 시트의 다른 셀에 끌어서 놓습니다.

5. 배치가 완료되었으면 **인쇄**를 누릅니다.

주: 모든 환경에서 다중 검사 시트를 열 수 있습니다. F6을 눌러 창을 엽니다.

관련 링크

[인쇄 레이아웃 변경하기](#) 232페이지

이미지 저장하기

이미지를 미리 설정된 PACS 저장 장치로 전송하여 저장할 수 있습니다. 하나의 검사 이미지만 보낼 때는, 검사가 종료되지 않습니다.

항목:

- [검사 완료 이전에 특정 이미지 저장하기](#)
- [한 번에 모든 검사 이미지 저장하기](#)

검사 완료 이전에 특정 이미지 저장하기

1. 이미지 개요 창에서 저장하려는 이미지를 클릭하여 선택합니다.
2. 이미지 전송을 클릭합니다.

이미지가 저장됩니다.

주: 단기 및 모두 전송 버튼을 사용하여 모든 검사 항목을 저장하고 닫을 수 있습니다.

주: 편집 창에서 원하는 대상 장치로 이미지를 전송할 수 있습니다.

관련 링크

[검사 단기 및 모든 이미지 전송하기](#) 144페이지
[이미지 저장하기](#) 172페이지

한 번에 모든 검사 이미지 저장하기

키보드에서 F8을 누릅니다.

현재 검사의 모든 이미지가 저장됩니다.

검사 상태는 변경되지 않습니다(열려 있는 검사는 열린 채로 남음).

주: 닫기 및 모두 전송 버튼으로 검사 전체를 저장할 수도 있습니다.

관련 링크

[검사 닫기 및 모든 이미지 전송하기](#) 144페이지

Full Leg Full Spine 이미지 이어붙이기

Full Leg Full Spine 옵션에 대한 보다 자세한 정보는 NX 워크스테이션 사용 설명서의 Full Leg Full Spine 옵션을 참조하십시오.

항목:

- DR 전체 하지 또는 전체 척추 검사용 작업 흐름
- CR 전체 하지 또는 전체 척추 검사용 작업 흐름
- 합성 CR 전체 하지 또는 전체 척추 이미지를 수동으로 생성하기

DR 전체 하지 또는 전체 척추 검사용 작업 흐름

절차:

1. 전체 하지 또는 전체 척추(DR FLFS) 노출 집합을 검사에 추가합니다.
2. 검사의 축소판 이미지를 선택하고 FLFS 시작을 클릭합니다.
3. 마지막 이미지가 워크스테이션에 수신된 후, 이어붙인 FLFS 이미지가 포함된 추가 이미지가 검사에 생성됩니다.
4. 이어 붙인 이미지에 문제가 있으면, DX-D Full Leg Full Spine 사용 설명서의 “DX-D 전체 하지 또는 전체 척추 이미지를 수동으로 조정하기” (Manually adjusting a DX-D Full Leg Full Spine image) 절을 참조하십시오. 여기에 이어붙이기 과정을 정밀 조정하는 방법이 설명되어 있습니다.

CR 전체 하지 또는 전체 척추 검사용 작업 흐름

절차:

1. Full Leg Full Spine(FLFS) 노출 집합을 검사에 추가합니다.
2. 카세트를 위에서 아래로 식별합니다.
3. 카세트를 디지털타이저에 삽입합니다.
4. 마지막 이미지가 워크스테이션에 수신된 후, 이어붙인 FLFS 이미지가 포함된 추가 이미지가 검사에 생성됩니다.
5. 연결된 이미지에 문제가 있을 경우 “합성 CR 전체 하지 또는 전체 척추 이미지를 수동으로 생성하기”를 참조하십시오. 여기에 이어붙이기 과정을 정밀 조정하는 방법이 설명되어 있습니다.

관련 링크

합성 CR 전체 하지 또는 전체 척추 이미지를 수동으로 생성하기 150페이지

합성 CR 전체 하지 또는 전체 척추 이미지를 수동으로 생성하기

시작하기 전에 “Full Leg Full Spine 기능에 대한 안전 주의 사항” 장을 주의 깊게 읽어보십시오.

다음 과정에 따라 합성 Full Leg Full Spine (FLFS) 이미지를 수동으로 생성하고 검사 항목에 새 이미지로 저장할 수 있습니다.

절차:

1. FLFS 이미지 중 하나를 선택합니다.
2. 이미지 이어붙이기를 클릭합니다.

이미지 이어붙이기 대화 상자가 열립니다. 이 대화 상자에서는 노출 항목에 속하는 모든 FLFS 이미지를 볼 수 있습니다.

그림 93: 이미지 이어붙이기 대화 상자

3. 다음 버튼 중 하나를 사용하여 이미지 조작을 수행합니다.

버튼	기능
	노출 항목에서 이미지를 제거합니다.
	이미지를 왼쪽 또는 오른쪽으로 회전시킵니다.

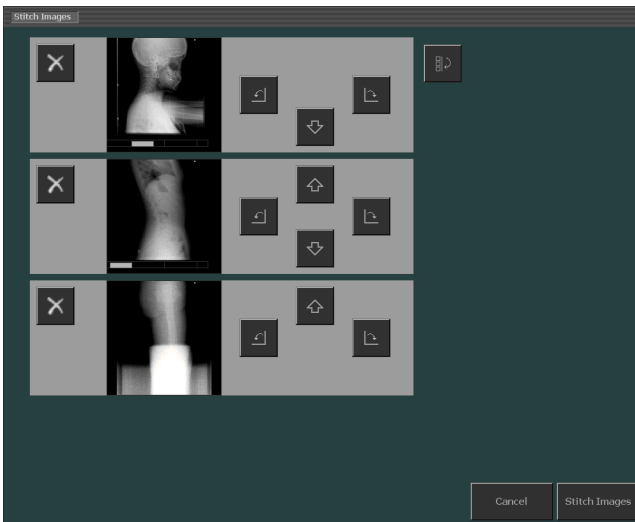
버튼	기능
 	
 	이미지를 위쪽 또는 아래쪽으로 이동합니다.
	모든 이미지들을 180° 회전시킵니다.

4. FLFS 이어붙이기 화면에서 잘못된 이미지를 제거하려면, 이미지 옆에 있는 제거 버튼을 클릭하거나 이미지를 **이미지 개요** 창으로 끌어옵니다. 이미지 상자가 비워집니다.
5. FLFS 노출의 일부이지만 이어붙이기 화면에 나타나지 않는 이미지를 추가하려면, 먼저 이미지 개요 창에서 축소판 이미지를 선택한 다음 FLFS 연결 화면에 있는 빈 이미지 상자를 클릭합니다. 이어붙이기 화면으로 끌어올 수도 있습니다.
6. 이미지 방향이 올바르면 **이미지 이어붙이기**를 클릭합니다.

두 번째 **이어붙이기** 대화 상자가 열리며, 이미지들이 하나로 이어붙여집니다.

그림 94: 두 번째 이어붙이기 대화 상자

주: 맨 위의 FLFS 카세트가 먼저 식별되어야 합니다. FLFS 카세트 홀더를 설계된 대로 사용하면 이어붙이기 및 노출이 올바르게 적용되기 때문에 위치를 재수정할 필요가 없을 것입니다.

7. 화살표 버튼을 사용하여 이미지를 올바른 위치로 이동합니다.
8. 저장을 클릭합니다.

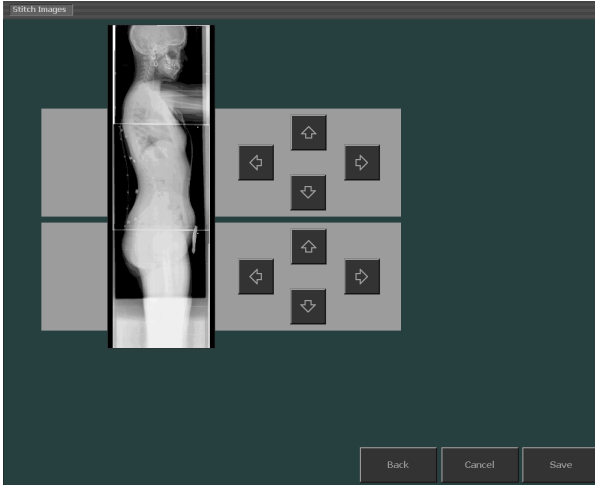
이어붙여진 이미지는 검사 항목에 새 이미지로 저장됩니다.

관련 링크

[Full Leg Full Spine 기능에 대한 안전 주의 사항](#) 42페이지

편집

항목:

- 편집 개요
- 이미지 선택하기
- 이미지에 주석을 추가하고 측정 도구 사용하기
- 이미지 회전 또는 뒤집기
- 이미지 확대/축소
- 이미지 처리하기
- 이미지 인쇄하기

편집 개요

그림 95: 일반 모드의 편집 창

편집 창에서는 이미지에 대해 심도 있는 작업을 수행할 수 있습니다. 왼쪽 도구 모음은 마우스 포인터 또는 터치 스크린으로 사용하도록 구성할 수 있습니다. 이미지에 정밀하게 배치해야 하는 주석은 마우스 포인터 사용이 더 효율적입니다.

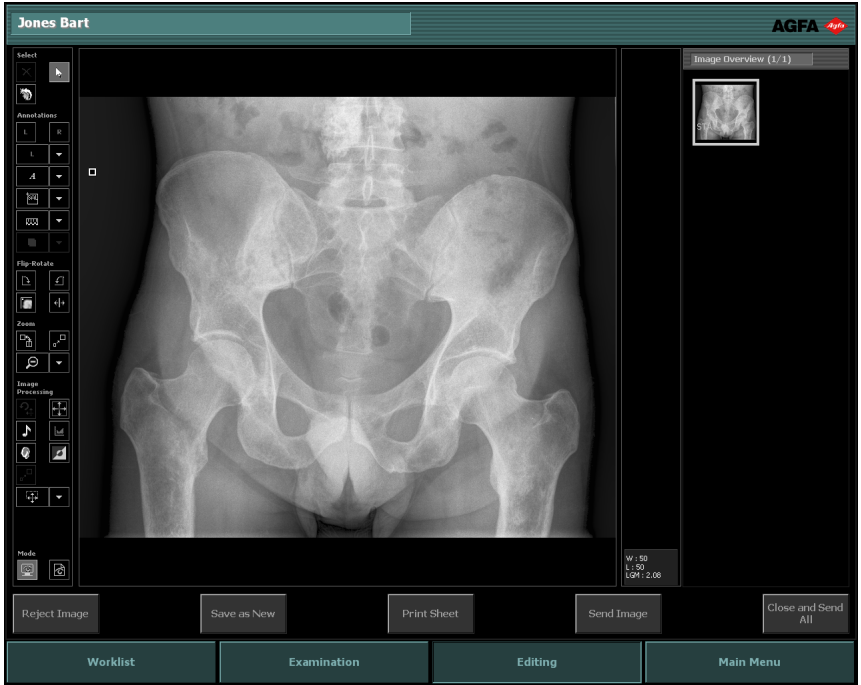

주: 환자 이름 옆에  아이콘이 표시되면, NX Central Monitoring System에 동일한 검사가 표시되고 있는 것입니다. 동일한 이미지나 검사 데이터를 동시에 변경하면 사용자가 수행한 변경 내용의 일부는 다른 사용자에 의해 취소될 수 있습니다. 실 내 NX 워크스테이션에서 이미지 및 검사에 대한 변경을 수행하는 시간과 Central Monitoring System에서 이러한 변경 내용을 확인하는(또는 그 반대의 경우) 시간 사이에는 짧은 지연이 있을 수 있습니다.

편집 창에는 다음의 두 가지 모드가 있습니다.

- 일반 모드: 이 모드에서는 인쇄 도구를 사용할 수 없으며, 소프트웨어 사용자에게 초점이 맞추어져 있습니다.
- 인쇄 모드: 이 모드에서는 인쇄 도구가 도구 팔레트에 추가되며 WYSIWYG 인쇄 미리 보기 부분에 이미지가 표시됩니다.

그림 96: 인쇄 모드의 편집 창

주: 이미지가 인쇄 시트에 나타나는 대로 표시됩니다. 실제 크기로 인쇄하는 경우 이미지가 가장자리는 보이지 않을 수 있습니다. 전체 이미지를 보려면 편집 화면에서 확대/축소 도구를 사용합니다.

다음 도구는 두 가지 모드 모두에서 사용할 수 있습니다. 일부 작업 전용 섹션에 도구가 표시됩니다.

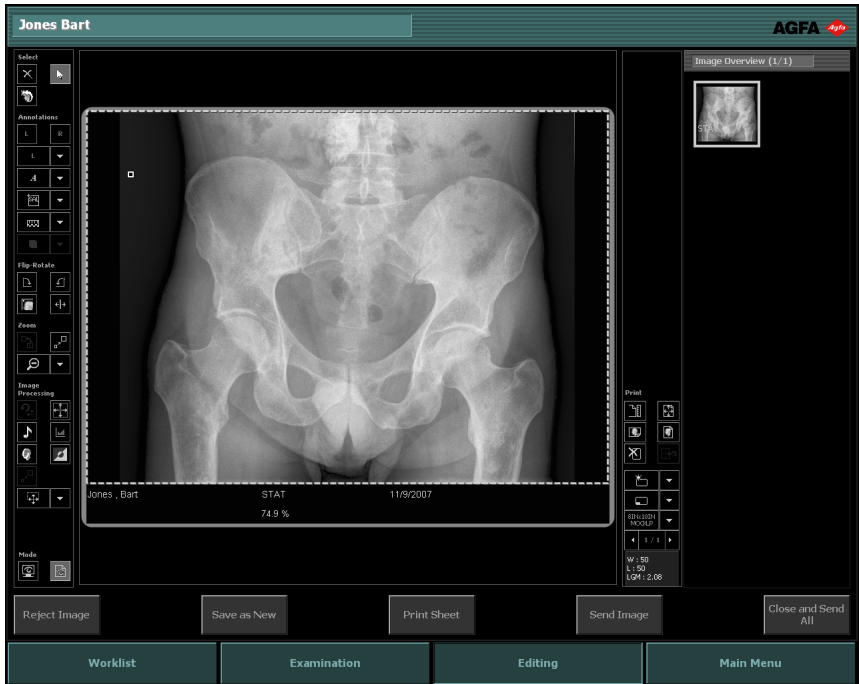
- **선택:** 이미지 관리를 위한 일반 도구들.
- **주석:** 이미지에 주석을 추가합니다.
- **뒤집기-회전시키기:** 이미지의 기하학적 형태를 변경합니다.
- **확대/축소:** 이미지의 모양을 확대/축소합니다.
- **이미지 처리:** 이미지 처리를 위한 도구들입니다.

인쇄 모드에는 인쇄를 위해 이미지를 준비할 수 있는 추가적인 도구 모음이 있습니다.

검사 항목의 모든 이미지 개요는 항상 **이미지 개요** 창의 오른쪽에 표시됩니다.

이미지 개요 창에서 이미지를 선택할 때에는 현재 모드에 따라 이미지가 표시 영역(일반 모드)이나 인쇄 영역(인쇄 모드)에 표시됩니다.

창 아래쪽에는 몇 가지 실행 버튼이 있습니다.

관련 링크

이미지 선택하기 164페이지

이미지에 주석을 추가하고 측정 도구 사용하기 174페이지

이미지 회전 또는 뒤집기 197페이지

이미지 확대/축소 204페이지

이미지 처리하기 212페이지

이미지 인쇄하기 231페이지

항목:

- *기본 모드*
- *인쇄 모드(P)*
- *실행 버튼*

기본 모드

그림 97: 일반 모드의 편집 창

일반 모드에서는 이미지 개요 창의 연구 항목에서 이미지를 선택하여 상세 이미지를 표시할 수 있으며 이미지 수정 작업을 할 수 있습니다.

이 모드는 크게 세 부분으로 구성됩니다.

- 이미지의 고급 처리를 위한 도구 모음. 도구는 몇 가지 작업 전용 부분으로 나뉘어져 있습니다.
- 이미지 선택하기
- 이미지에 주석을 추가하고 측정 도구 사용하기
- 이미지 회전 또는 뒤집기
- 이미지 확대/축소
- 이미지 처리하기
- 선택된 이미지가 표시되는 영역.
- 표시할 이미지를 선택할 수 있는 이미지 개요 창. 자세한 내용은 아래를 참조하십시오.

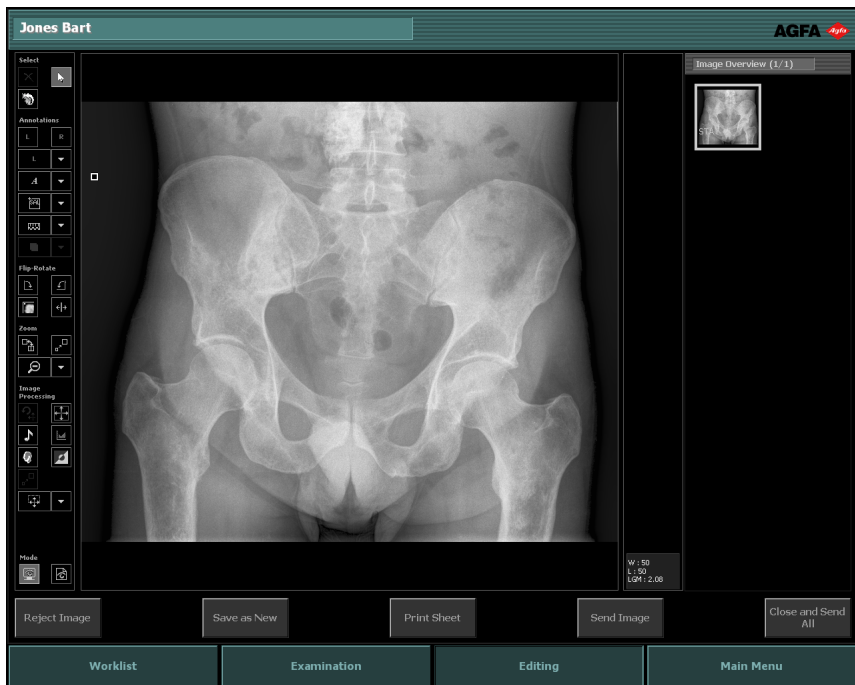
이미지 개요 창

그림 98: 이미지 개요 창

작업 목록 또는 종료된 검사 창에서 검사 항목을 선택하면 **이미지 개요** 창에 이미지 개요가 표시됩니다.

제목에는 해당 이미지의 개수와 검사 항목 내의 총 이미지 수가 표시됩니다.

검사 항목에 12개 이상의 이미지가 포함되어 있는 경우 다음 버튼이 창 아래에 표시됩니다. 이 버튼들은 축소판 이미지를 탐색하는 데 사용할 수 있습니다.

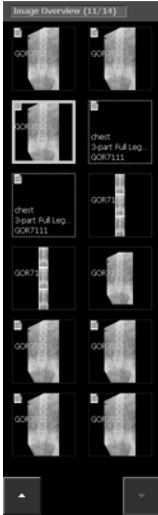

이미지들은 다음 표에 나타난 바와 같이 여러 가지 방식으로 표시됩니다.

이미지	설명
	계획된 이미지지만 아직 장비가 처리하지 않았습니다. 작은 설명문이 표시됩니다.

이미지	설명								
	<p>카세트가 식별되었습니다(검사 데이터가 카세트에 기록됨).</p>								
	<p>이미지가 선택되었으며, 승인 및 인쇄 대기 중입니다.</p>								
	<p>상태 아이콘은 이미지가 성공적으로 전송되었음을 나타냅니다.</p> <table border="1" data-bbox="312 656 963 1224"> <tbody> <tr> <td data-bbox="312 656 378 789">  </td> <td data-bbox="378 656 963 789"> <p>이미지가 CD/DVD에 기록되었습니다.</p> </td> </tr> <tr> <td data-bbox="312 789 378 945">  </td> <td data-bbox="378 789 963 945"> <p>이미지가 저장 장치로 전송되었습니다.</p> </td> </tr> <tr> <td data-bbox="312 945 378 1068">  </td> <td data-bbox="378 945 963 1068"> <p>조사량 보고서가 구성된 대상으로 전송되었습니다.</p> </td> </tr> <tr> <td data-bbox="312 1068 378 1224">  </td> <td data-bbox="378 1068 963 1224"> <p>이미지가 인쇄되었습니다.</p> </td> </tr> </tbody> </table> <p>사용자의 작업 흐름(CD/DVD, 인쇄 중심 또는 저장 중심)에 따라 하나 이상의 아이콘이 표시됩니다. 이 아이콘들은 닫기 및 모두 전송, CD/DVD에 이미지 쓰기 실행 후에 나타나거나 열려 있는 검사의 이미지를 수동으로 인쇄하거나 전송했을 때 나타납니다.</p>		<p>이미지가 CD/DVD에 기록되었습니다.</p>		<p>이미지가 저장 장치로 전송되었습니다.</p>		<p>조사량 보고서가 구성된 대상으로 전송되었습니다.</p>		<p>이미지가 인쇄되었습니다.</p>
	<p>이미지가 CD/DVD에 기록되었습니다.</p>								
	<p>이미지가 저장 장치로 전송되었습니다.</p>								
	<p>조사량 보고서가 구성된 대상으로 전송되었습니다.</p>								
	<p>이미지가 인쇄되었습니다.</p>								

주: 부분적인full leg full spine 축소판 이미지, 이미지 및 노출의 테두리가 파선으로 표시됩니다.

관련 링크

[이미지 개요 창](#)128페이지

인쇄 모드(P)

그림 99: 인쇄 모드의 편집 창

인쇄 모드에서는 이미지 개요 창에서 연구 항목 이미지를 선택하여 인쇄 영역에 표시하고, 인쇄 준비를 위해 이미지를 준비할 수 있습니다.

네 가지 주요 구성 요소:

- 이미지의 고급 처리를 위한 도구 모음. 도구는 몇 가지 작업 전용 부분으로 나뉘어져 있습니다.
- 이미지 선택하기
- 이미지에 주석을 추가하고 측정 도구 사용하기
- 이미지 회전 또는 뒤집기
- 이미지 확대/축소
- 이미지 처리하기
- 인쇄 시트상에 이미지가 표시되는 인쇄 영역. 하나의 시트에 여러 이미지를 표시할 수 있습니다. 인쇄 도구 영역 아래의 화살표 버튼을 사용하여 여러 시트를 탐색할 수 있습니다.
- 이미지 인쇄 설정을 위한 전용 인쇄 도구.
- 인쇄하려는 이미지를 선택하여 인쇄 영역으로 끌어올 수 있는 **이미지 개요** 창. 자세한 내용은 아래를 참조하십시오.

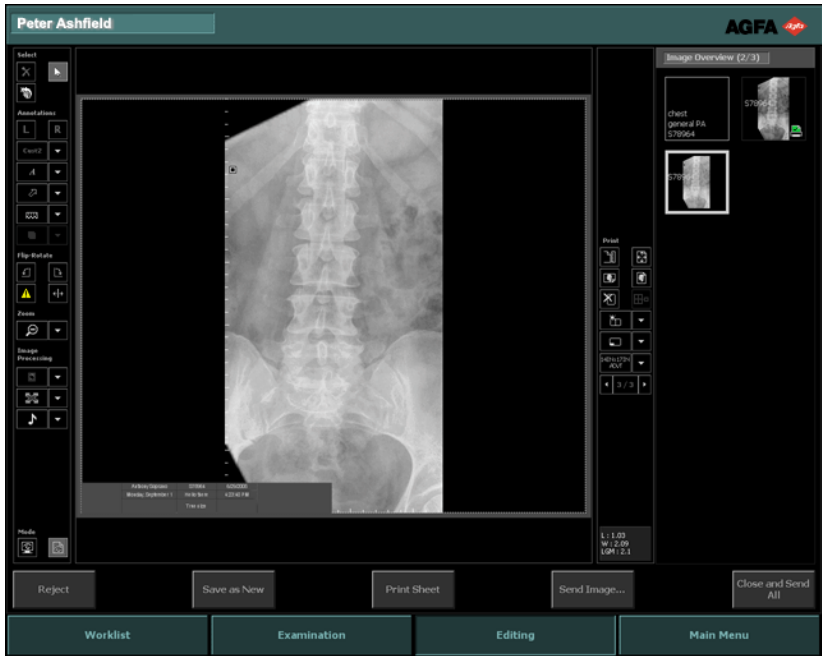

주: 축소판 이미지는 이미지 개요 창에서 이미지 셀로 끌어올 수 있습니다.

관련 링크

[이미지 인쇄하기](#) 231페이지

실행 버튼

편집에는 특정 작업을 위한 몇 가지 실행 버튼들이 있습니다. 아래 표에는 이들의 기능에 대한 간략한 설명이 나타나 있습니다.

버튼	설명
거부	이미지를 거부합니다.
CATH	카테테르의 가시성을 향상시키기 위해 전용 처리가 적용된 이미지 복사본을 검사에 추가합니다.
다른 이름으로 저장	이미지를 다른 이름으로 저장합니다.
인쇄 시트	이미지를 인쇄합니다.
영상 보내기	이미지를 저장합니다.
닫고 모두 보내기	검사 항목을 닫고 모든 이미지를 프린터나 PACS 저장 장치로 전송합니다.
애플리케이션, 폴더 또는 파일 열기	외부 애플리케이션, 폴더 또는 파일 열기

관련 링크

[이미지 거부하기/거부 취소하기](#) 142페이지

[처리된 이미지를 향상된 카테테르 가시성을 가진 새 이미지로 저장](#) 169페이지

[처리된 이미지를 다른 이름으로 저장하기](#) 170페이지

[인쇄 시트의 이미지 인쇄](#) 171페이지

[이미지 저장하기](#) 172페이지

[검사 닫기 및 모든 이미지 전송하기](#) 173페이지

[애플리케이션, 폴더 또는 파일 열기](#) 121페이지

이미지 선택하기

- "이미지의 개체 선택하기"
- "이미지 대상 제거하기"
- "원래 이미지로 되돌리기"
- "이미지 거부하기/거부 취소하기"
- "처리된 이미지를 향상된 카테테르 가시성을 가진 새 이미지로 저장하기"
- "처리된 이미지를 다른 이름으로 저장하기"
- "인쇄 시트의 이미지 인쇄하기"
- "이미지 저장하기"
- "검사 닫기 및 모든 이미지 전송하기"

항목:

- *이미지의 개체 선택하기*
- *이미지 대상 제거하기*
- *원래 이미지로 되돌리기*
- *이미지 거부하기/거부 취소하기*
- *처리된 이미지를 향상된 카테테르 가시성을 가진 새 이미지로 저장*
- *처리된 이미지를 다른 이름으로 저장하기*
- *인쇄 시트의 이미지 인쇄*
- *이미지 저장하기*
- *검사 닫기 및 모든 이미지 전송하기*

이미지의 개체 선택하기

그림 100: 선택 버튼

이미지상의 대상 선택(예: 주석):

1. **이미지 개요** 창에서 이미지를 선택합니다.
2. 다음 아이콘을 클릭합니다.

3. 선택할 개체를 클릭합니다.

이미지 대상 제거하기

그림 101: 제거 버튼

이미지에서 대상(예: 주식)을 제거하기

1. 이미지 개요 창에서 이미지를 선택합니다.
2. 개체를 선택합니다.
3. 아이콘을 클릭하거나 삭제 버튼을 누릅니다.

이제 개체가 제거됩니다.

원래 이미지로 되돌리기

그림 102: 되돌리기 버튼

원래 상태의 이미지로 돌아가려면 이 아이콘을 클릭합니다. 이 상태가 장치에 의해 전송되었을 때의 상태입니다.

주: 원래 이미지로 되돌리기 버튼을 누르면 모든 변경 내용이 손실됩니다.

이미지 거부하기/거부 취소하기

관련 링크

[이미지 거부하기/거부 취소하기](#) 142페이지

처리된 이미지를 향상된 카테테르 가시성을 가진 새 이미지로 저장

'CATH' 옵션을 사용하면 카테테르의 가시성을 향상시키기 위해 전용 처리가 적용된 이미지 복사본을 만들 수 있습니다.

주: 이 옵션의 사용 가능 여부는 노출 유형 및 NX 서비스 및 구성 도구에서의 구성에 따라 달라집니다. 자세한 정보는 주요 사용자 설명서를 참조하십시오.

처리된 이미지를 향상된 카테테르 가시성을 가진 새 이미지로 저장하는 방법:

1. **이미지 개요** 창에서 이미지를 선택합니다.
2. **CATH**를 클릭합니다.(전용 처리를 사용하여 복사본이 만들어짐).

새 이미지에는 전용 이미지 처리가 적용되었음을 표시하는 마커와 주석이 포함됩니다.

경고:

이 이미지는 카테테르의 향상된 보기 목적으로만 사용해야 합니다.

처리된 이미지를 다른 이름으로 저장하기

'다른 이름으로 저장' 옵션을 통해 연부 조적을 위한 처리본과 골격 구조를 위한 처리본 등의 예와 같이 동일한 이미지에 대해 복사본을 생성할 수 있습니다.

처리된 이미지를 다른 이름으로 저장하는 방법:

1. **이미지 개요** 창에서 이미지를 선택합니다.
2. **다른 이름으로 저장**을 클릭합니다(복사본이 만들어짐).
3. 복사본을 선택합니다.
4. 이미지를 재처리합니다.

인쇄 시트의 이미지 인쇄

인쇄 시트에 있는 모든 이미지를 인쇄하는 방법:

1. 인쇄 모드에서 검사를 엽니다.
2. 인쇄 도구 영역 아래의 화살표 버튼으로 인쇄 시트를 탐색하여 원하는 이미지를 선택합니다.

인쇄 영역에 이미지가 표시됩니다.

3. 인쇄 시트를 클릭합니다.

시트가 인쇄됩니다. 인쇄 아이콘이 검사 개요 창의 이미지에 표시됩니다.

주: 닫기 및 모두 전송 버튼으로 검사 전체를 인쇄할 수 있습니다.

주: 검사의 모든 이미지를 인쇄하거나 하나의 시트에 있는 여러 검사의 이미지를 인쇄할 수 있습니다. “이미지 인쇄하기”를 참조하십시오.

관련 링크

[인쇄 모드\(P\)](#) 161페이지

[검사 닫기 및 모든 이미지 전송하기](#) 144페이지

[이미지 인쇄하기](#) 231페이지

이미지 저장하기

이미지를 저장 장치로 전송하여 이미지를 저장할 수 있습니다. 하나의 검사 이미지만 보낼 때는, 검사가 종료되지 않습니다.

특정 검사 이미지를 저장하려면, 다음의 단계를 따르십시오.

1. 이미지 전송을 클릭합니다.

대상 선택 창이 표시됩니다.

그림 103: 대상 선택 창

2. 목록에서 저장 장치를 선택한 후 확인을 클릭합니다.

이미지가 저장됩니다.

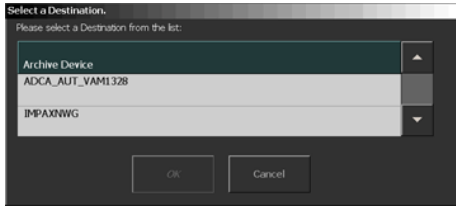

주: 단기 및 모두 전송 버튼을 사용하여 모든 검사 항목을 저장하고 닫을 수 있습니다.

관련 링크

[검사 단기 및 모든 이미지 전송하기](#) 144페이지

검사 닫기 및 모든 이미지 전송하기

주: 이미지를 전송할 대상은 NX 서비스 및 구성 도구의 설정 내용에 따라 결정됩니다. 자세한 정보는 주요 사용자 설명서를 참조하십시오.

검사 항목을 종료하면 이미지는 프린터나 PACS 저장 장치로 전송됩니다(구성에 따라).

검사를 닫으려면, 다음 단계를 따르십시오.

닫기 및 전송을 클릭합니다.

이미지가 프린터나 PACS 저장 장치로 보내집니다. 검사 항목은 **종료된 검사** 창에 표시됩니다.

이미지에 주석을 추가하고 측정 도구 사용하기

왼쪽 도구 모음의 주석 영역에서 주석 기능을 사용할 수 있습니다.

주석을 추가한 후에는 이를 편집하거나 삭제할 수 있습니다.

항목:

- 왼쪽 또는 오른쪽 마커 추가하기
- 사용자 정의 마커 추가하기
- 높은 우선 순위 마커 추가하기
- 텍스트 추가하기
- 도형 그리기
- 선 그리기
- 주석 이동하기
- 주석 재배열하기
- 교정 추가하기
- 예상 방사선 사진 확대율(ERMF) 추가하기
- 측정하기
- 주석 색상 바꾸기
- 마우스 오른쪽 버튼으로 주석 관리하기

왼쪽 또는 오른쪽 마커 추가하기

그림 104: 왼쪽 마커 버튼

그림 105: 오른쪽 마커 버튼

다음 과정을 따라 왼쪽 또는 오른쪽 마커를 추가하여 이미지에 신체의 어느 쪽이 표시되도록 할 것인지를 선택할 수 있습니다.

1. **이미지 개요** 창에서 이미지를 선택합니다.
2. 마커 유형을 선택합니다.

마커 유형	
	왼쪽 마커. L-아이콘을 클릭하거나 주석 도구 영역의 드롭다운 목록에서 선택합니다.
	오른쪽 마커. R-아이콘을 클릭하거나 주석 도구 섹션의 드롭다운 목록에서 선택합니다.

3. 이미지에서 마커를 표시할 곳을 클릭합니다.

이미지에 마커가 표시됩니다.

주의:

왼쪽-오른쪽 마커는 혼돈을 일으킬 수 있으며 올바르게 않은 환자 영역을 진단하는 문제를 유발할 수 있습니다.

사용자 정의 마커 추가하기

사용자 정의 마커를 추가하는 방법:

1. **이미지 개요** 창에서 이미지를 선택합니다.
2. **주석 도구** 영역의 드롭다운 목록에서 마커를 선택합니다.
3. 이미지에서 마커를 표시할 곳을 클릭합니다.

이미지에 마커가 표시됩니다.

주의:

마커가 겹쳐지면 진단 정보가 손실될 수 있습니다.

높은 우선 순위 마커 추가하기

높은 우선 순위 마커는 높은 우선 순위의 관심을 필요로 하는 이미지를 지정하기 위한 마커 유형입니다. 이미지는 인쇄 및 대기열 저장에 있어 가장 높은 우선 순위를 갖고 저장 스테이션에서 선택하는 데 사용될 수 있는 높은 우선 순위 DICOM 속성을 갖습니다.

이미지에 높은 우선 순위 마커를 부착하는 방법:

1. **이미지 개요** 창에서 이미지를 선택합니다.
2. 마커 드롭다운 목록에서 HPM 마커 버튼을 선택합니다.

그림 106: 높은 우선 순위 마커 버튼

3. 이미지에서 마커를 부착할 위치를 클릭합니다.

이미지에 마커가 부착됩니다.

그림 107: 높은 우선 순위 마커가 부착된 이미지.

주: 높은 우선 순위 마커의 캡션 텍스트 및 마커의 내용은 NX 서비스 및 설정 도구에서 설정할 수 있습니다.

텍스트 추가하기

사용자 정의 텍스트를 추가하거나 미리 정의된 텍스트 중에서 선택할 수 있습니다.

항목:

- [임의 텍스트 추가하기](#)
- [사전 정의된 텍스트 추가하기](#)
- [시간-텍스트 마커 추가하기](#)

임의 텍스트 추가하기

1. 이미지 개요 창에서 이미지를 선택합니다.
2. 주석 도구 영역의 텍스트 주석 드롭다운 목록에서 **A**를 선택합니다.
3. 이미지에 텍스트를 추가할 곳을 클릭합니다.
텍스트 상자가 나타납니다.
4. 텍스트를 입력하고 마우스 왼쪽 버튼으로 아무 곳이나 클릭하거나 Enter 키를 누릅니다.
이미지에 텍스트가 표시됩니다.

사전 정의된 텍스트 추가하기

1. 이미지 개요 창에서 이미지를 선택합니다.
2. 주석 도구 영역의 텍스트 주석 드롭다운 목록에서 사전 정의된 텍스트를 선택합니다.
3. 이미지에 텍스트를 추가할 곳을 클릭합니다.
텍스트가 자동으로 표시됩니다.

시간-텍스트 마커 추가하기

시간-텍스트 마커(TTM)는 기본적으로 이미지를 추출한 시간을 포함하는 텍스트 마커입니다.

시간-텍스트 마커를 이미지에 부착하는 방법:

1. 이미지 개요 창에서 이미지를 선택합니다.
2. 마커 드롭다운 목록에서 TTM 마커 버튼을 선택합니다.

그림 108: 시간-텍스트 마커 버튼.

이미지를 추출한 시간을 포함한 대화 상자가 표시됩니다.

3. 필요하면 텍스트를 수정하고 **확인**을 클릭합니다.
4. 이미지에서 마커를 부착할 위치를 클릭합니다.
이미지에 마커가 부착됩니다.

도형 그리기

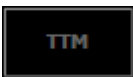

그림 109: 도형 그리기 도구 모음

이미지에 도형을 그려서 특징을 나타내도록 할 수 있습니다. 원, 다각형, 화살표, 또는 사용자 정의 도형 등을 그릴 수 있습니다.

항목:

- 원 그리기
- 사각형 그리기
- 다각형 그리기
- 도형 모양 변경하기
- 관심 영역(ROI) 안에서 평균 검색 수준 또는 픽셀 값 지수 계산하기
- 사용자 정의 도형 그리기
- 화살표 그리기

원 그리기

1. 이미지 개요 창에서 이미지를 선택합니다.
2. 주석 도구 영역의 드롭다운 목록에서 다음 아이콘을 선택합니다.

3. 그리려는 원의 둘레를 두 번 클릭합니다.

이미지에 지름, 면적과 함께 원이 표시됩니다.

4. 원의 위치를 지정하려면 마우스 포인터를 이동시켜 클릭합니다.

사각형 그리기

1. 이미지 개요 창에서 이미지를 선택합니다.
2. 주석 도구 영역의 드롭다운 목록에서 다음 아이콘을 선택합니다.

3. 한 번 클릭하여 첫 번째 모서리를 정의합니다.
4. 포인터를 이동한 후 클릭하여 반대편 모서리를 정의합니다.

다각형 그리기

1. 이미지 개요 창에서 이미지를 선택합니다.
2. 주석 도구 영역의 드롭다운 목록에서 다음 아이콘을 선택합니다.

3. 한 번 클릭하여 시작점을 정의합니다.
4. 포인터를 이동한 후 클릭하여 각 꼭지점을 정의합니다.
5. 다각형 그리기를 끝내려면 시작점을 클릭합니다.

이미지에 도형이 면적과 함께 표시됩니다.

도형 모양 변경하기

1. 도형을 선택합니다.
2. 핸들 중 하나를 새 위치로 끌어옵니다.

관심 영역(ROI) 안에서 평균 검색 수준 또는 픽셀 값 지수 계산하기

1. 이미지 개요 창에서 이미지를 선택합니다.
2. 주석 도구 영역의 드롭다운 목록에서 다음 아이콘 중 하나를 선택합니다.

기본 관심 영역의 평균 검색 수준(SAL), 픽셀 값 지수(PVI) 또는 노출 지수(EI)가 나타납니다. 관심 영역이나 SAL/PVI/EI 레이블을 끌어서 이동할 수

있습니다. 레이블의 크기 조정 핸들을 끌어서 관심 영역 또는 SAL/PVI/EI 레이블의 크기를 조정할 수 있습니다.

주: 기본 관심 영역은 4 cm^2 의 정사각형에 해당합니다. 정사각형의 중심은 이미지 오른쪽 경계선의 좌측에서 6 cm 떨어진 곳에 있으며(= 편측성이 '오른쪽'인 유방 이미지의 흉곽 수직선 상의 중앙에 있습니다).

사용자 정의 도형 그리기

1. 이미지 개요 창에서 이미지를 선택합니다.
2. 주석 도구 영역의 드롭다운 목록에서 다음 아이콘을 선택합니다.

3. 한 번 클릭하여 시작점을 정의합니다.
4. 원하는 도형의 모양이 나타날 때까지 계속 클릭할 수 있습니다.
5. 도형 그리기를 끝내려면 시작점을 클릭합니다.
이미지에 도형이 면적과 함께 표시됩니다.

화살표 그리기

1. 이미지 개요 창에서 이미지를 선택합니다.
2. 주석 도구 영역의 드롭다운 목록에서 다음 아이콘을 선택합니다.

3. 한 번 클릭하여 화살표 몸통을 정한 후 포인터를 움직이고, 다시 클릭하여 화살표의 끝을 정의합니다.
마지막 클릭 후에는 텍스트를 입력할 수 있는 텍스트 상자가 표시됩니다.

선 그리기

이미지에 선을 그려서 특징을 나타내도록 할 수 있습니다. 직선 또는 수직선을 그릴 수 있습니다.

항목:

- 직선 그리기
- 수직선 그리기

직선 그리기

1. 이미지 개요 창에서 이미지를 선택합니다.
2. 주석 도구 영역의 도형 주석 드롭다운 목록에서 다음 아이콘을 선택합니다.

3. 선의 시작점을 찾아 한 번 클릭한 다음, 포인터를 움직여 끝점을 찾아 다시 클릭합니다.

주: CTRL 키를 사용하여 직선을 15도 각도로 나타나게 할 수 있습니다. 포인터를 측정 끝에 두고 CTRL 키를 누른 후 마우스를 위 아래로 움직입니다.

수직선 그리기

1. 이미지 개요 창에서 이미지를 선택합니다.
2. 주석 도구 영역의 도형 주석 드롭다운 목록에서 다음 아이콘을 선택합니다.

3. 한 번 클릭하여 기준선의 시작점을 지정한 다음, 포인터를 움직여 다시 클릭하여 끝점을 지정합니다.

수직선이 표시됩니다.

4. 수직선의 위치를 지정하려면 마우스 포인터를 이동시켜 클릭하십시오.

주석 이동하기

1. 주석을 클릭합니다.

그러면, 주석이 활성화됩니다.

2. 주석을 새 위치로 끌어옵니다.

주석 재배울하기

1. 주석을 클릭합니다.
그러면, 주석이 활성화됩니다.
2. 핸들 중 하나를 새 위치로 끌어옵니다.
주석이 재배울됩니다.

교정 추가하기

그림 110: 교정 도구 모음

절차:

1. 선 또는 원 교정 버튼을 클릭합니다.

이제 포인터는 표준 포인터와 교정 표시줄이 있는 눈금자로 바뀝니다.

2. 선 교정의 경우, 한 번 클릭하여 거리 교정의 시작점을 정한 후 포인터를 이동한 후 다시 한 번 클릭하여 끝점을 정합니다. 원 교정의 경우에는, 원의 원주에 3개의 지점을 정합니다.

교정 값 창이 표시됩니다:

그림 111: 교정 값 창

3. 교정 거리로 사용할 값을 입력한 후 **확인**을 클릭합니다.

이미지의 왼쪽 윗부분에 교정 거리가 표시됩니다. 거리 레이블을 끌어서 이동할 수 있습니다. 레이블의 크기 조정 핸들을 끌어서 거리 레이블의 크기를 조정할 수 있습니다. 측정하는 모든 거리는 교정 거리를 기준으로 합니다.

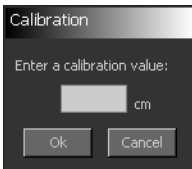

그림 112: 교정 거리

교정된 이미지의 경우, 상태 상자의 트루 스케일 인쇄 배율이 스케일 배율 옆에 'CAL'로 표시됩니다. 필름 시트의 스케일 배율도 'CAL'로 표시됩니다.

예상 방사선 사진 확대율(ERMF) 추가하기

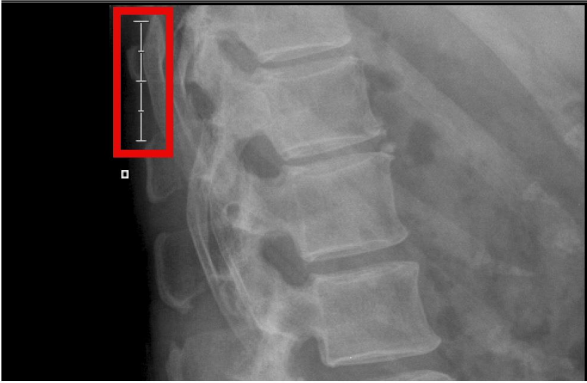

그림 113: 교정 도구 모음

절차:

1. ERMF 버튼을 클릭합니다.

ERMF 교정 값 창이 표시됩니다.

그림 114: ERMF 교정 값 창

2. 측정을 수행할 플레인과 검출기 사이의 거리를 입력하고 **확인**을 클릭합니다.

측정할 모든 거리는 예상 방사선 사진 확대율을 적용하여 수정되며 'ERMF'는 측정된 거리 옆에 표시됩니다.

이미지 상태 상자에 트루 스케일 인쇄 배율은 스케일 배율 옆에 'ERMF'로 표시됩니다. 필름 시트 텍스트 상자의 스케일 배율은 'ERMF'로 표시됩니다.

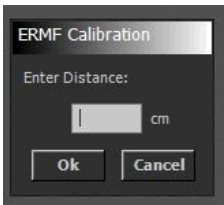

주: 소스 이미지 거리(SID) X-레이 매개 변수가 NX에 저장되는 경우에만 예상 방사선 사진 확대율을 계산할 수 있습니다.

측정하기

그림 115: 측정 도구 모음

이미지의 특정 개체들 간의 거리를 측정할 수 있습니다. 거리, 각도, 높이 차이, 또는 척추 측만(scoliosis) 등을 측정할 수 있습니다.

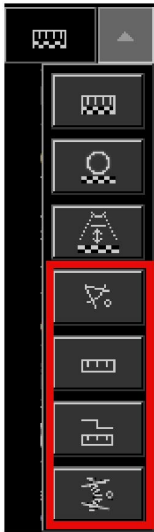

주: 이미지의 기준 개체를 이용해 거리 측정을 교정하지 않은 경우 측정은 감광판의 치수를 기준으로 수행됩니다.

관련 링크

[교정 추가하기](#) 186페이지

항목:

- [거리 측정하기](#)
- [각도 측정하기](#)
- [높이 차이 측정하기](#)
- [척추 측만 측정하기\(Cobb-method\)](#)

거리 측정하기

1. 이미지 개요 창에서 이미지를 선택합니다.
2. 주석 도구 영역의 측정 드롭다운 목록에서 다음 아이콘을 선택합니다.

- 거리 측정의 시작점을 찾아 한 번 클릭한 다음, 포인터를 움직여 끝점을 찾아 다시 클릭합니다.

포인터를 움직이면 시작점과 포인터 사이의 거리가 나타납니다.

측정하려는 거리의 끝점을 클릭하면 측정된 거리가 나타납니다.

주: CTRL 키를 사용하여 직선을 15도 각도로 나타나게 할 수 있습니다. 포인터를 측정 끝에 두고 CTRL 키를 누른 후 마우스를 위 아래로 움직입니다.

각도 측정하기

- 이미지 개요 창에서 이미지를 선택합니다.
- 주석 도구 영역의 측정 드롭다운 목록에서 다음 아이콘을 선택합니다.

- 첫 선의 시작점을 찾아 한 번 클릭을 하고 포인터를 이동한 후 끝점을 찾아 다시 클릭합니다.
- 두 번째 선의 시작점으로 마우스 포인터를 이동시키고 클릭합니다.
- 마우스 포인터를 끝점으로 이동시킨 후 클릭합니다.

포인터를 움직이면 두 선 간의 각이 나타납니다. 내각 및 외각이 모두 표시됩니다.

두 번째 선의 끝점을 클릭하면 측정된 각도가 나타납니다.

높이 차이 측정하기

- 다음 과정에 따라 높이 차이(예: 두 다리의 높이 차이)를 측정할 수 있습니다.
- 이미지 개요 창에서 이미지를 선택합니다.
- 주석 도구 영역의 측정 드롭다운 목록에서 다음 아이콘을 선택합니다.

- 참조선의 시작점을 찾아 한 번 클릭한 다음, 포인터를 움직여 참조선의 끝점을 찾아 다시 클릭합니다.

포인터가 측정선으로 바뀝니다.

5. 마우스 포인터를 측정할 시작점으로 이동한 후 클릭합니다.
6. 마우스 포인터를 측정할 두 번째 점으로 이동하고 클릭하여 측정을 완료합니다.

측정이 끝나면 두 측정 점 사이의 측정된 높이 차이가 표시됩니다.

그림 116: 높이 차이의 참조선

이제부터 참조선은 측정을 선택한 경우에만 화면에 표시됩니다. 측정을 선택하고 특정 지점을 마우스로 끌어서 측정점의 참조선은 언제든지 재설정할 수 있습니다.

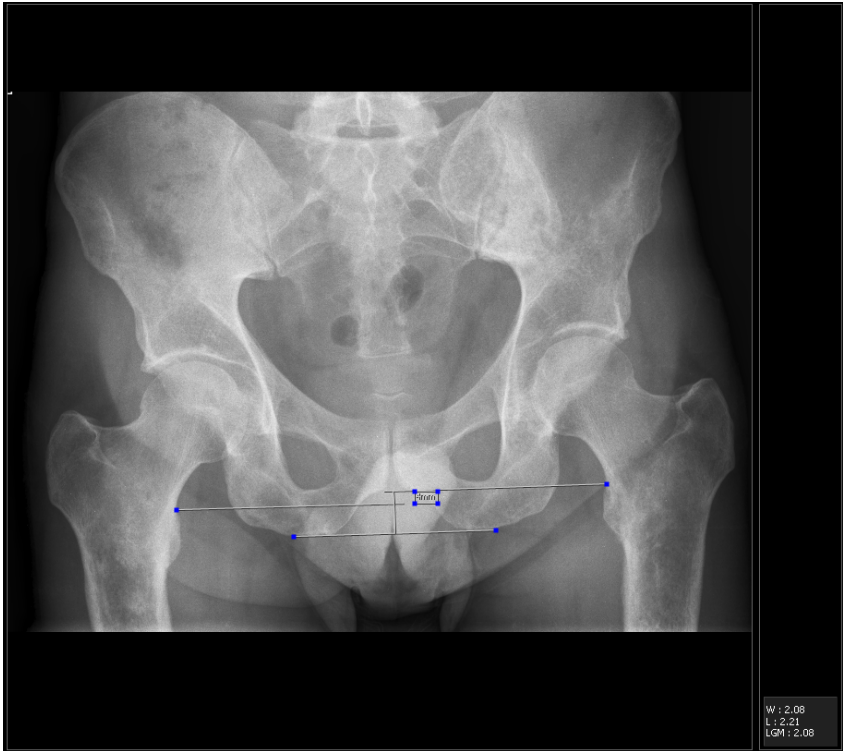

주: 높이 차이 측정은 올바른 노출 기법이 사용된 경우에만 정확합니다.

척추 측만 측정하기(Cobb-method)

1. 이미지 개요 창에서 이미지를 선택합니다.
2. 주석 도구 영역의 측정 드롭다운 목록에서 다음 아이콘을 선택합니다.

3. 마우스를 한 번 클릭하여 첫 번째 척추의 첫 번째 참조선 시작점을 지정합니다.
 4. 마우스 포인터를 끝점으로 이동시킨 후 클릭합니다.
 5. 마우스를 측정할 두 번째 척추의 참조선 시작점으로 이동시킨 후 클릭합니다.
 6. 마우스 포인터를 끝점으로 이동시킨 후 클릭합니다.
 7. 측정 결과를 표시할 곳으로 마우스 포인터를 이동시킨 후 클릭하여 측정을 완료합니다.
- 두 참조선 사이의 각도 차이가 표시됩니다.

그림 117: 척추 측만 측정

측정점의 참조선은 측정을 선택하고 특정 지점을 마우스로 끌어서 언제든지 재설정할 수 있습니다.

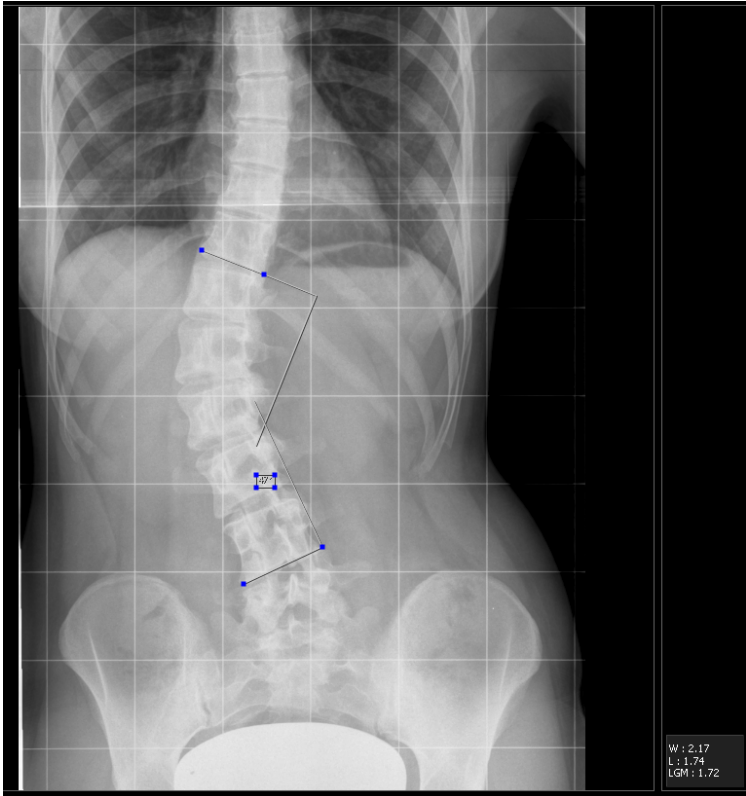

주: 길이를 측정 한 후 교정이 적용되면 이전 측정 값은 업데이트되지 않지만 꺾쇠 괄호 사이에 표시됩니다.

주석 색상 바꾸기

색상 정보는 GSPS가 설정되고 지원되는 경우에만 PACS 저장 장치로 전송됩니다. 프린터 및 비-GSPS PACS 저장 장치에서는 색상 차이가 흑백으로만 표시됩니다.

다음 과정에 따라 도형 또는 텍스트 주석의 색상을 바꿀 수 있습니다.

절차

1. 주석을 클릭합니다.
2. 주석 도구 영역의 다음 드롭다운 목록에서 원하는 색상을 선택합니다.

그림 118: 색상 도구 모음

주석의 색상이 바뀝니다.

마우스 오른쪽 버튼으로 주석 관리하기

마우스 오른쪽 버튼으로 이미지를 클릭하면 편집 창에서 이미지를 편집할 수 있습니다. 아래 스크린샷에 표시된 기능이 있는 상황에 맞는 메뉴를 사용할 수 있습니다.

그림 119: 이미지 편집 상황에 맞는 메뉴

주석을 추가한 후, 마우스 오른쪽 버튼을 사용하여 주석을 수정(삭제)하거나 주석 색을 변경할 수 있습니다.

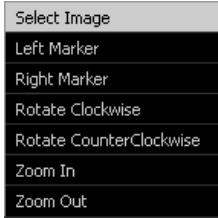

그림 120: 주석 상황에 맞는 메뉴

이미지 회전 또는 뒤집기

왼쪽 도구 모음의 움직이기-뒤집기 영역에서 회전 및 뒤집기 기능을 사용할 수 있습니다.

항목:

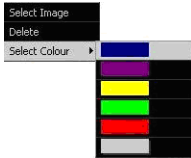
- 시계 방향으로 이미지 회전하기
- 시계 반대 방향으로 이미지 회전하기
- 이미지를 왼쪽에서 오른쪽으로 뒤집기
- 사각형 마커 표시하기/숨기기
- 이미지를 임의의 각도로 회전합니다.

시계 방향으로 이미지 회전하기

그림 121: 회전 버튼

이미지를 시계 방향으로 90° 회전시킬 수 있습니다.

다음 표는 회전 효과를 나타냅니다.

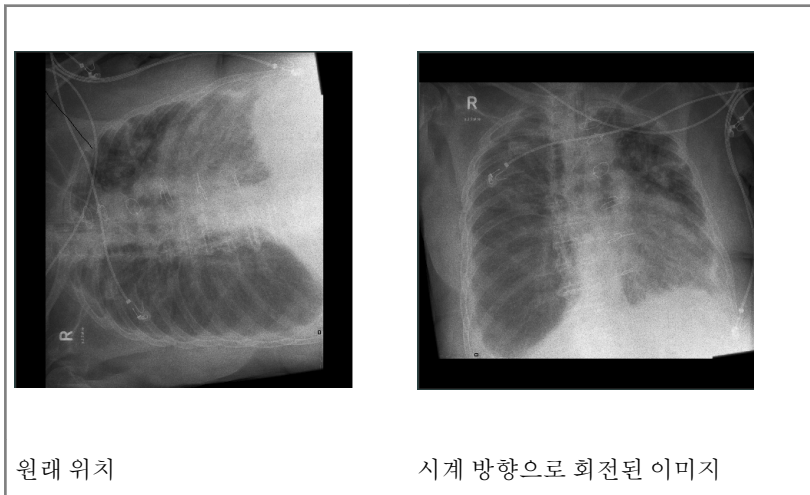

절차

1. **이미지 개요** 창에서 이미지를 선택합니다.
2. 다음 아이콘을 클릭합니다.

이미지가 회전됩니다.

시계 반대 방향으로 이미지 회전하기

그림 122: 시계 반대 방향으로 회전 버튼

이미지를 시계 반대 방향으로 90° 회전할 수 있습니다.

다음 표는 회전 효과를 나타냅니다.

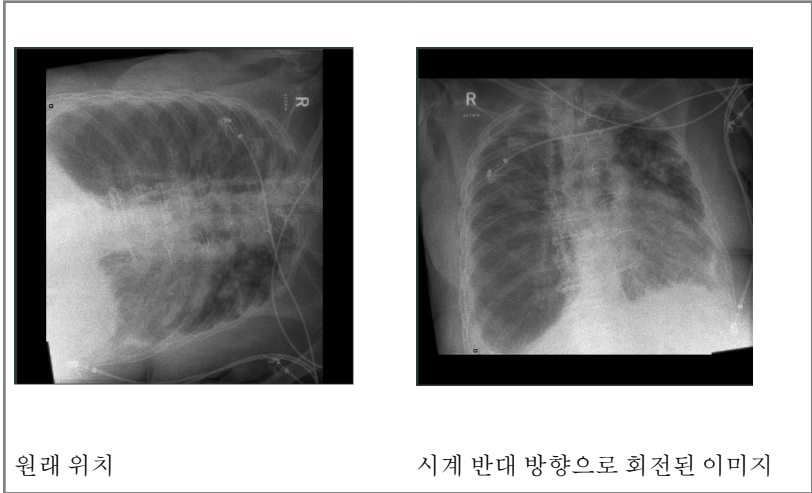

다음 과정을 따르십시오.

1. **이미지 개요** 창에서 이미지를 선택합니다.
2. 다음 아이콘을 클릭합니다.

이미지가 회전됩니다.

이미지를 왼쪽에서 오른쪽으로 뒤집기

그림 123: 뒤집기 버튼

수직 축을 중심으로 이미지를 뒤집을 수 있습니다.

아래 표에는 뒤집기 작업의 효과가 표시되어 있습니다.

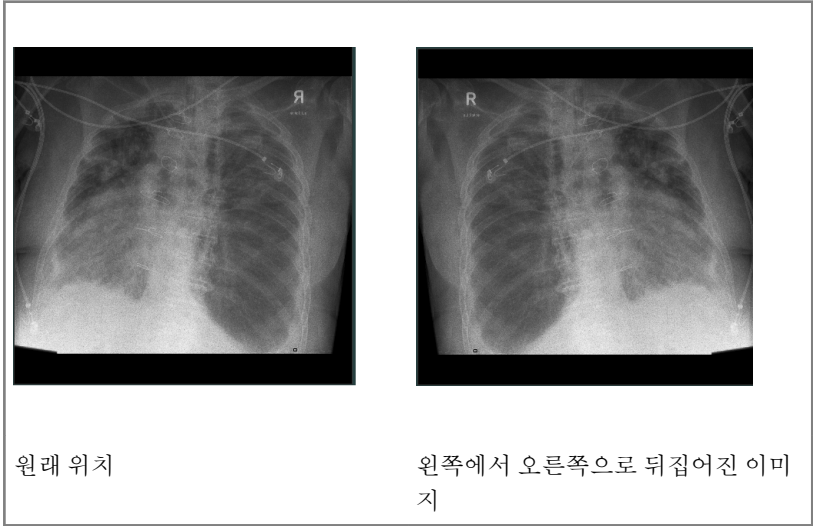

다음 과정을 따르십시오.

1. **이미지 개요** 창에서 이미지를 선택합니다.
2. 다음 아이콘을 클릭합니다.

이미지가 뒤집힙니다.

주의:

수동 이미지 움직임이 잘못 수행되면 이미지의 진단 정보를 잃게 될 수 있습니다.

주: 이미지를 뒤집으면 AP 이미지를 보는 위치가 PA로 변경되거나 또는 그 반대로 변경됩니다.

사각형 마커 표시하기/숨기기

사각형 마커는 유방 촬영 이미지가 아닌 모든 이미지의 왼쪽 윗부분에 자동으로 표시됩니다. 이 마커는 이미지와 함께 회전하고 뒤집히면서 촬영자에게 수동 작업으로 인한 변화가 생겼음을 가르쳐주어 좀 더 주의를 기울여야 함을 알려 줍니다.

이러한 사각형 마커를 표시하거나 숨길 수 있는 기능이 있습니다. 마커가 진단 정보를 덮은 경우에는 마커를 숨기는 기능이 필요할 수 있습니다.

절차

1. **이미지 개요** 창에서 이미지를 선택합니다.
2. 사각형 마커 버튼을 클릭하여 마커를 표시하거나 숨깁니다.

사각형 마커가 표시되거나 숨겨집니다.

그림 124: 사각형 마커

이미지를 임의의 각도로 회전합니다.

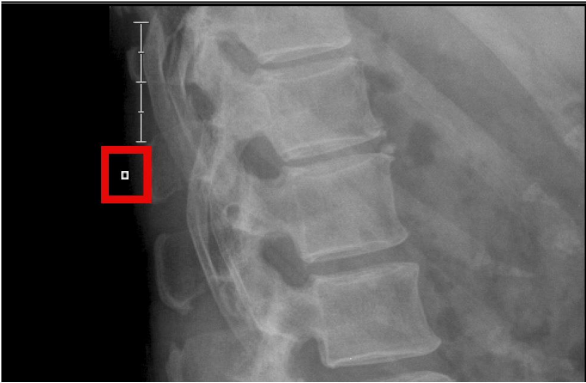

그림 125: 자유곡선 회전 버튼

이미지를 임의의 각도로 회전할 수 있습니다.

다음 표는 회전 효과를 나타냅니다.

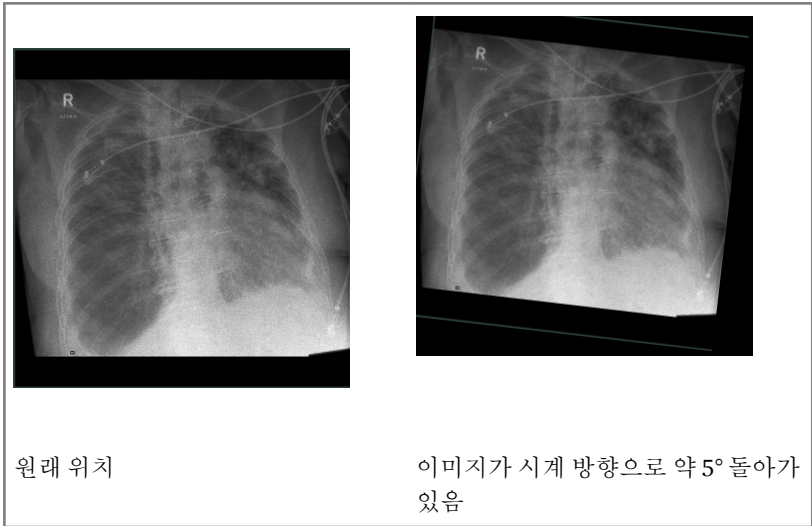

다음 과정을 따르십시오.

1. **이미지 개요** 창에서 이미지를 선택합니다.
2. 다음 아이콘을 클릭합니다.

이미지가 전체 화면으로 표시되고 이미지 위에 동그라미가 표시됩니다.

3. 이미지를 클릭하여 누른 상태에서 마우스 화살표를 아무 방향으로나 끌어옵니다.
이미지가 회전하고 동그라미에 그려진 참조선이 회전 각도를 나타냅니다.
4. **수락**을 클릭하여 이미지에 회전을 적용합니다.

이미지 확대/축소

마우스에 휠이 있으면 이 휠을 사용하여 이미지를 확대/축소할 수 있습니다. 이는 서로 다른 도구를 사용하지 않고도 확대/축소 할 수 있는 간편한 방법이 될 수 있습니다. 예를 들면, 마우스 휠을 사용하면 계속해서 주석을 적용하면서 동시에 이미지를 확대/축소할 수 있습니다.

왼쪽 도구 모음의 **확대/축소** 영역에서 확대/축소 기능을 사용할 수 있습니다.

항목:

- *이미지 확대/축소*
- *전체 화면 모드로 이미지 표시하기*
- *분할 화면 모드로 이미지 표시하기*
- *이미지의 일부분 확대하기*
- *이미지 상에서 이동하기*
- *이미지에 섀터 적용하기*

이미지 확대/축소

그림 126: 확대/축소 되돌리기 버튼

그림 127: 확대 버튼

그림 128: 축소 버튼

이미지를 확대/축소하려면 다음 과정을 따르십시오.

1. 이미지 개요 창에서 이미지를 선택합니다.
2. 확대/축소 도구 영역의 드롭다운 목록에서 원하는 확대/축소 도구를 선택합니다.

아이콘	기능
	이미지를 확대합니다.
	이미지를 축소합니다.

이미지가 확대/축소됩니다.

3. 가장 잘 맞도록 이미지를 재설정하려면, 확대/축소 재설정 버튼을 선택합니다.

주: 마우스 휠을 스크롤하여 이미지를 확대/축소할 수도 있습니다.

전체 화면 모드로 이미지 표시하기

이미지를 전체 화면 모드로 표시할 수 있습니다.

절차:

1. 이미지 개요 창에서 이미지를 선택합니다.
2. 확대/축소 영역에서 **전체 화면** 버튼을 클릭합니다.

그림 129: 전체 화면 버튼

또는, 키보드에서 Ctrl+F를 누릅니다.

그러면, 이미지가 전체 화면 모드로 표시됩니다.

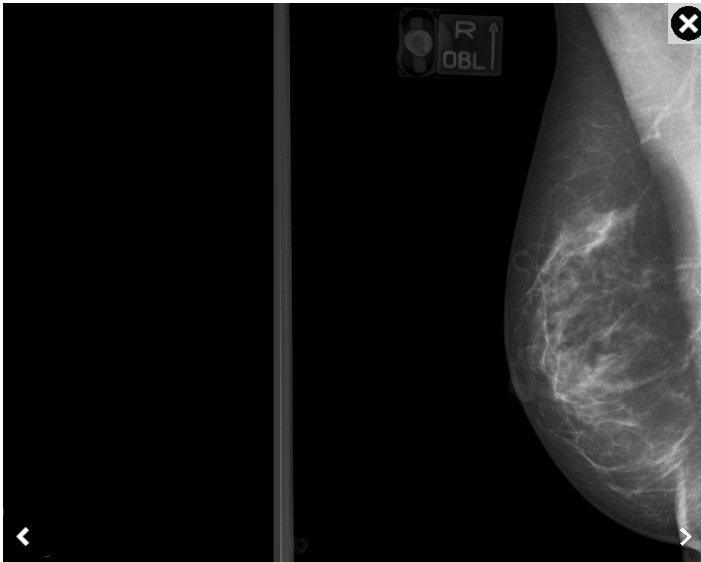

해당 검사의 여러 이미지 사이를 이동하려면 왼쪽 또는 오른쪽 화살표 버튼을 클릭하고 위쪽 또는 아래쪽 화살표 키를 누르거나 터치스크린을 왼쪽 또는 오른쪽으로 살짝 밀면 됩니다.

전체 화면 보기를 닫으려면 이미지의 오른쪽 위 구석에 있는 **닫기** 버튼을 클릭합니다.

분할 화면 모드로 이미지 표시하기

NX를 사용하여 분할 화면 보기로 두 개의 이미지를 표시할 수 있습니다. 유방 촬영 검사의 경우 분할 화면 모드에 표시되는 이미지 위치는 보기 코드로 연결됩니다.

분할 화면 모드로 이미지 표시하는 방법:

1. 분할할 이미지가 있는 검사를 선택하여 엽니다.
2. **분할 화면** 버튼을 선택합니다.

그림 130: 분할 화면 버튼.

분할 화면 보기에 이미지가 표시됩니다.

그림 131: 분할 화면 보기의 유방 촬영 이미지

이미지의 일부분 확대하기

그림 132: 돋보기 버튼

다음 과정을 따라서 이미지의 특정 사각형 영역만을 선택하여 확대할 수 있습니다.

절차:

1. **이미지 개요** 창에서 이미지를 선택합니다.
2. **확대/축소** 도구 영역의 드롭다운 목록에서 다음 아이콘을 선택합니다.

3. 마우스를 한 번 클릭하여 확대하려는 부분의 시작점을 지정한 다음, 포인터를 이동한 후, 다시 클릭하여 끝점을 정합니다.

이미지의 선택된 영역이 확대됩니다.

이미지 상에서 이동하기

확대/축소 버튼을 사용하여 이미지를 확대하거나 돋보기 버튼으로 확대한 후에는, 다음과 같은 방법으로 이미지 상에서 이동할 수 있습니다.

이미지 상에서 이동하는 방법:

1. 이미지 개요 창에서 이미지를 선택합니다.
2. 확대/축소 버튼으로 확대하거나 돋보기 버튼으로 필요한 확대 작업을 수행합니다.
3. 이미지를 클릭하여 누른 상태에서 마우스 화살표를 아무 방향으로나 끌어들입니다.

이미지 상에서 수직으로 이동하기

위의 절차를 수행하되 이미지를 클릭하여 누르고 있거나 끌어들 때 Shift 또는 Ctrl 버튼을 누릅니다.

주: 이미지 셀 사이에서도 이동할 수 있습니다. 마우스로 이미지를 선택한 후 끌어서 주위로 움직입니다.

이미지에 셔터 적용하기

그림 133: 셔터 적용 버튼

셔터를 사용하여 이미지 중 관련 없는 부분을 차폐할 수 있습니다.

주: 셔터를 적용하면, 결과를 저장하더라도 이미지 자체는 어떤 방식으로든 변경되지 않습니다. 아래 설명된 절차를 사용하여 언제든지 원래대로 회복할 수 있습니다.

주: NX 서비스 및 구성 도구에서의 구성에 따라 셔터 투명도가 달라집니다. 자세한 정보는 주요 사용자 설명서를 참조하십시오.

아래와 같이 진행하십시오.

1. **이미지 개요** 창에서 이미지를 선택합니다.
2. **확대/축소** 도구 영역의 첫 번째 드롭다운 목록에서 다음 아이콘을 선택합니다.

일련의 크기 조정 핸들이 표시됩니다.

3. 크기 조정 핸들을 끌어서 이미지에서 무관한 부분을 가립니다.
무관한 부분이 검은색 테두리로 가려집니다.

이미지 처리하기

편집은 다음과 같은 이미지 처리 작업을 지원합니다.

- 조준 기능 사용하기
- 이미지 대비 작업하기
- 이미지의 MUSICA 설정 변경하기

왼쪽 도구 모음의 **이미지 처리** 영역에서 위의 기능을 사용할 수 있습니다.

항목:

- *조준 기능 사용하기*
- *이미지 대비 작업하기*
- *이미지의 MUSICA 설정 변경하기*

조준 기능 사용하기

NX에는 자동 이미지 조준 기능이 있습니다. 이 기능을 통해 이미지에 진단 정보를 지정할 수 있습니다. 그런 다음 모든 다른 정보는 더 이상 고려하지 않으며, 이렇게 하면 최적의 이미지 품질을 얻을 수 있습니다.

정확도가 높은 조준을 수행하려면 많은 규칙을 고려해야 합니다.

NX는 이미지의 조준된 영역을 자동으로 탐지하여 이미지를 처리 및 표시하는 데 이 정보를 사용합니다.

이미지 처리:

- MUSICA 이미지 처리는 최적의 이미지 품질을 얻기 위해 이미지 처리에서 조준된 영역을 제외하고 조준의 올바른 탐지에 의존합니다.
- MUSICA2/MUSICA3 이미지 처리는 조준에 의존하지 않고 조준이 올바르지 않을 경우에도 최적의 이미지 품질을 얻습니다.

이미지 표시:

- 검정 테두리가 활성화되면, 이미지의 조준된 영역이 어두워져서 이미지의 진단 정보 가시성이 개선됩니다.
- DR 이미지와 CR 10-X 이미지는 조준 테두리에서 자동으로 잘라집니다.

이미지 처리가 실패하는 경우, 이미지가 잘못 표시될 수 있습니다. 이 문제를 해결하는 방법을 배우려면 298 페이지의 "창/레벨 설정이 완전히 범위 초과"를 참조하십시오.

관련 링크

[DR 및 CR의 조준 규칙](#) 214페이지

[창/레벨 설정이 완전히 범위 초과](#) 294페이지

항목:

- [최적의 이미지 품질을 얻기](#)
- [DR 및 CR의 조준 규칙](#)
- [CR용 자동 이미지 분할 탐지](#)
- [검정 테두리 및 잘라내기](#)
- [조준 및 잘라내기를 수동으로 적용하기](#)
- [조준 영역 반전하기](#)

최적의 이미지 품질을 얻기

1. 검정 테두리를 제거하고 잘라내기를 취소합니다.
2. 필요한 경우 수동 조준을 적용합니다.

NX가 제공하는 조준 기능은 다음과 같습니다.

- CR용 자동 이미지 분할 탐지
- 조준 및 잘라내기를 수동으로 적용하기
- 조준 영역 반전하기
- 검정 테두리 및 잘라내기

DR 및 CR의 조준 규칙

- 조준에 사용될 영역의 테두리는 사각형이어야 합니다. 원형 조준은 사용할 수 없습니다.

아래 예에서는 조준 영역이 사각형이 아니므로 자동 조준 기능을 사용할 수 없습니다.

- 하나 이상의 사각형 측면이 카세트 또는 검출기 경계 밖에 있을 수 있습니다.

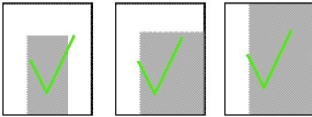

- 사각형을 카세트 또는 검출기 경계에 따라 회전시킬 수 있습니다.

- 하나 이상의 회전된 사각형 모서리가 카세트 또는 검출기 경계 밖에 있을 수 있습니다.

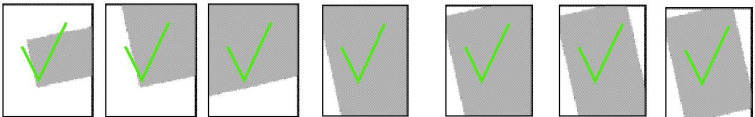

- 사각형은 조준에 사용되는 카세트의 중심 부분을 포함해야 합니다.

아래 예에서는 조준에 사용되는 카세트의 중심 부분이 조준 영역에 포함되지 않았으므로 자동 조준 측정을 사용할 수 없습니다.

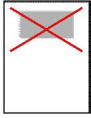

- 조준에 사용되는 사각형의 각 변 크기는 최소한 같은 위치에 있는 카세트의 30%가 되어야 합니다(DR 검출기 사용 시에는 적용되지 않음).
- DR 노출의 경우에는, 노출 영역의 크기가 매우 작을 경우(예: 손가락, 코) 이미지 처리에 실패할 수 있습니다. 이미지 처리에 실패한 경우에는 노출 영역을 확대하는 것이 좋습니다.

CR용 자동 이미지 분할 탐지

주: DR 노출의 경우에는 이미지 분할 탐지가 적용되지 않습니다.

NX에는 자동 이미지 분할 기능이 있습니다.

즉, 카세트를 부분별로 순서에 따라 노출할 수 있습니다. 카세트의 일부를 촬영하는 도중에 다른 부분을 납판으로 덮는 방식입니다. 이 과정을 이미지 분할이라고 합니다.

NX는 다중(2, 3, 4,...) 이미지 분할을 지원하며 연구 항목에 대해 일정한 이미지 분할 구성을 영구적으로 설정할 수 있습니다. 예: "수직 2분할"

일정한 이미지 분할 구성을 설정하면 오류 없이 분할을 탐지할 확률이 높아지며 이미지 처리 시간이 단축됩니다.

이미지 분할 자동 탐지의 정확도를 높이려면 다음 원칙을 지키십시오(아래는 수직 2분할 설정의 예입니다).

- 분할되는 각 이미지는 대략 비슷한 크기여야 합니다. 이는 각 이미지가 전체 카세트 크기의 절반 이상을 차지할 수 없음을 의미합니다.
- 각 이미지는 서로 평행하거나 이미지 중 하나가 카세트 경계와 평행해야 합니다.

아래 예에서는 두 직사각형이 서로 평행하지 않으며 이미지 경계와도 평행하지 않으므로 자동 이미지 탐지 기능이 제대로 작동하지 않습니다.

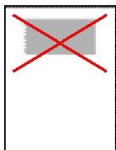

- 이어서 촬영된 부분은 서로 겹치거나 또는 겹치지 않을 수 있으므로 노출 과다나 노출 부족이 발생합니다. 노출 과다와 노출 부족 부분 모두 허용됩니다.

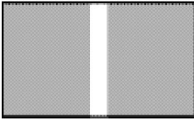

The exposed parts do not overlap, a strip is underexposed

- 노출 과다 또는 노출 부족인 줄이 충분히 넓어서 나눌 수 있다면 기울어져도 상관 없습니다.

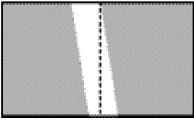

The underexposed strip can be split

아래 예에서는 노출 과다 및 노출 부족인 줄이 겹친 부분을 나눌 수 있을 만큼 넓지 않으므로 자동 이미지 탐지 기능을 사용할 수 없습니다.

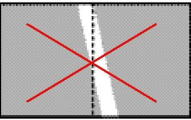

- 겹쳐진 줄은 테두리가 평행해야 합니다. 또한 테두리는 카세트 경계와 평행해야 합니다.

아래 예에서는 경계와 평행이 아니므로 자동 이미지 탐지 기능을 사용할 수 없습니다.

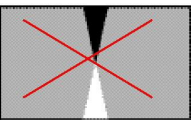

- 납 활자를 사용할 경우 진단 영역에 배치하십시오. 그러면 조준 기능이 향상됩니다.

검정 테두리 및 잘라내기

검은색 조준 테두리를 이용하거나 이용하지 않고 조준된 이미지를 나타낼 수 있습니다. 검은색 조준 테두리를 이용하면 진단 이미지를 보기가 용이합니다. DR 이미지와 CR 10-X 이미지는 조준 테두리에서 자동으로 잘라집니다.

검정 조준 테두리 또는 잘라내기를 활성화 또는 비활성화하는 방법:

1. **이미지 개요** 창에서 이미지를 선택합니다.
2. **이미지 처리** 도구 영역의 첫 번째 드롭다운 목록에서 다음 아이콘을 선택합니다.

관련 링크

[조준 기능 사용하기](#) 213페이지

조준 및 잘라내기를 수동으로 적용하기

DR 이미지나 CR 10-X 이미지에 조준을 적용하면 조준 영역의 바깥쪽 테두리가 잘라지는 추가적 효과가 있습니다.

수동 조준 모드에서는 이미지에 조준을 위한 도형을 추가할 수 있습니다. 조준 버튼을 누르면 이 도형들이 이미지에 적용됩니다.

자동 조준 알고리즘이 실패했을 때 수동 조준 기능이 필요한 경우가 있는데, 이는 대부분 규칙이 지켜지지 않았거나 설정이 잘못되었기 때문입니다.

이미지에 수동으로 조준 테두리를 표시할 수 있으며, NX 소프트웨어가 이에 따라 이미지를 재처리하도록 할 수 있습니다.

조준 영역의 두 가지 유형: 사각형 및 다각형. 조준 형태 안의 영역을 조준 영역으로 사용합니다. 예를 들어, 사각형 영역을 이용하려면 해당 영역을 사각형으로 에워싸십시오.

주: 수동 조준 테두리로 완벽하게 둘러싸지 않은 주석은 제거됩니다.

항목:

- [사각형 조준 영역 그리기](#)
- [다각형 조준 영역 그리기](#)
- [원형 조준 영역 그리기](#)

사각형 조준 영역 그리기

1. 이미지 개요 창에서 이미지를 선택합니다.
2. 이미지 처리 도구 영역의 첫 번째 드롭다운 목록에서 다음 아이콘을 선택합니다.

3. 한 번 클릭하여 사각형의 한 꼭지점을 정합니다.
4. 포인터를 이동합니다.
5. 다시 클릭하여 반대쪽 꼭지점을 정합니다.
6. 조준 영역을 표시하려면, 아래 아이콘을 선택합니다.

다각형 조준 영역 그리기

1. 이미지 개요 창에서 이미지를 선택합니다.
2. 이미지 처리 도구 영역의 첫 번째 드롭다운 목록에서 다음 아이콘을 선택합니다.

3. 클릭하여 시작점을 정합니다.
4. 포인터를 이동한 후 클릭하여 각 꼭지점을 정합니다.
5. 다각형 그리기를 끝내려면 시작점을 클릭합니다.
6. 조준 영역을 표시하려면, 아래 아이콘을 선택합니다.

원형 조준 영역 그리기

1. 이미지 개요 창에서 이미지를 선택합니다.
2. 이미지 처리 도구 영역의 첫 번째 드롭다운 목록에서 다음 아이콘을 선택합니다.

3. 그리려는 원의 둘레를 두 번 클릭합니다. 이미지에 지름, 면적과 함께 원이 표시됩니다.

4. 원의 위치를 지정하려면 마우스 포인터를 이동시켜 클릭합니다.
5. 조준 영역을 표시하려면, 아래 아이콘을 선택합니다.

조준 영역 반전하기

조준 영역을 반전하는 기능은 수동 조준 작업의 일부입니다. 이 기능은 납 방사 차폐로 인해 생성된 흰색 영역을 숨기는 데 사용됩니다.

다음 과정에 따라 조준 영역을 반전할 수 있습니다.

1. **이미지 개요** 창에서 이미지를 선택합니다.
2. 조준 영역을 그립니다.
3. **이미지 처리** 도구 영역의 첫 번째 드롭다운 목록에서 다음 아이콘을 선택합니다.

조준 영역이 래스터화됩니다.

4. 반전된 조준 영역을 표시하려면, 다음 아이콘을 선택합니다.

조준 영역 내의 이미지는 검은색으로 표시됩니다.

관련 링크

[조준 기능 사용하기](#) 213페이지

이미지 대비 작업하기

NX에서, 이미지 전체의 대비와 강도를 수동으로 조정할 수 있습니다. NX는 다음과 같은 대비 기능을 제공합니다.

- 이미지 전체의 대비 및 강도 변경하기(창/레벨)
- 대비 및 강도 변경 취소하기
- 창/수준 값 복사하기 및 붙여넣기
- 이미지 히스토그램 보기

항목:

- [이미지 전체의 대비 및 강도 변경하기\(창/레벨\)](#)
- [대비 및 강도 변경 취소하기](#)
- [창/수준 값 복사하기 및 붙여넣기](#)
- [이미지 히스토그램 보기](#)

이미지 전체의 대비 및 강도 변경하기(창/레벨)

주: 전체 대비와 강도를 조정하고 특히 그 후에 이미지를 인쇄하려는 경우 이미지 포화(버닝) 기능을 켜는 것이 좋습니다.

'버닝 효과'를 모든 이미지에 자동으로 적용하도록 설정할 수 있습니다. 이 기능을 통해 이미지 진단 영역이 W/L이 최적 상태에 미치지 못해 포화되었는지 여부를 손쉽게 확인할 수 있습니다.

주: 모든 이미지에 버닝 효과를 자동으로 적용하는 기능은 NX 서비스 및 구성 도구의 설정에서 구현할 수 있습니다. 자세한 정보는 주요 사용자 설명서를 참조하십시오.

관련 링크

[이미지에 버닝 적용하기](#) 229페이지

항목:

- [마우스를 사용하여 전체 대비 및 강도 조정하기](#)
- [터치 스크린을 사용하여 전체 대비 및 강도 조정하기](#)

마우스를 사용하여 전체 대비 및 강도 조정하기

1. 이미지 개요 창에서 이미지를 선택합니다.
2. 다음 아이콘을 선택합니다.

3. 마우스를 사용하여 전체 대비와 강도를 조정합니다.

	원하는 작업	수행 방법
대비	전체 대비 증가	포인터를 왼쪽으로 이동합니다.
	전체 대비 감소	포인터를 오른쪽으로 이동합니다.
강도	전체 강도 증가	포인터를 위쪽으로(또는 마우스를 사용자로부터 먼 쪽으로) 이동합니다.
	전체 강도 감소	포인터를 아래로 이동합니다.

대비와 강도는 포인터의 이동 방향에 따라 조정됩니다.

주: CTRL 또는 SHIFT 키를 누르면 마우스가 한쪽 방향(수직 또는 수평)으로만 이동하게 됩니다.

4. 대비와 강도가 원하는 상태로 되었으면 이미지 창을 클릭합니다.

터치 스크린을 사용하여 전체 대비 및 강도 조정하기

1. 이미지 개요 창에서 이미지를 선택합니다.
2. 전체 대비와 강도 아이콘을 선택합니다.

3. 위의 표에 나타난 대로 포인터를 사용하여 전체 대비 및 강도를 조정합니다.
4. 원하는 대비와 강도에 도달하면 전체 대비와 강도 아이콘을 다시 클릭합니다.

대비 및 강도 변경 취소하기

이미지 처리 도구 영역에서 두 번째 아이콘을 선택하여 대비 및 강도 변경을 취소할 수 있습니다.

이미지가 원래 상태로 복귀됩니다.

창/수준 값 복사하기 및 붙여넣기

NX에서 QC 이미지 작업을 하는 경우 QC 이미지 하나의 창/수준 값을 복사하고 붙여넣기를 사용하여 다른 QC 이미지에 이 값을 적용할 수 있습니다.

절차:

1. QC 이미지를 엽니다. 편집 환경에 있는지 확인합니다.
2. 이미지를 마우스 오른쪽 버튼으로 클릭합니다.

상황에 맞는 메뉴가 나타납니다.

그림 134: QC 이미지의 상황에 맞는 메뉴 편집하기.

3. 창 수준 복사를 선택합니다.
4. 다른 QC 이미지로 전환합니다(축소판 이미지를 선택). 다른 QC 검사의 이미지로 전환할 수도 있습니다.
5. 이 이미지를 마우스 오른쪽 버튼으로 클릭합니다.

상황에 맞는 메뉴가 나타납니다.

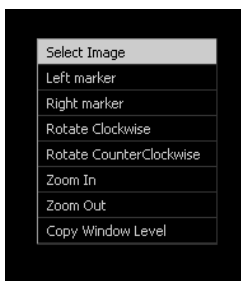

그림 135: QC 이미지의 상황에 맞는 메뉴 편집하기.

6. 창 수준 붙여넣기를 클릭합니다.

첫 번째 이미지의 창 수준 값이 두 번째 이미지에 적용됩니다.

이미지 히스토그램 보기

히스토그램이란 이미지를 회색 농도 분포로 나타낸 그래프를 말합니다. 가로축은 회색의 농도 단계를 나타내며 오른쪽으로 갈수록 짙어집니다. 세로축은 회색 값에 대한 픽셀 수입니다.

NX에서, 이미지는 특정 필름 유형에 인쇄된 것처럼 나타납니다. 해당 감광도 곡선을 히스토그램 창에 나타낼 수 있습니다. 또한 이 창은 이미지의 전체 대비와 강도에 대한 값을 숫자로 보여 줍니다.

주: 이미지 처리 시에 MUSICA 매개 변수 또는 MUSICA2/MUSICA3 매개 변수가 사용되는지에 따라 히스토그램의 외형이 달라질 수 있습니다.

히스토그램과 감광도 곡선을 표시하는 방법:

1. 이미지 개요 창에서 이미지를 선택합니다.
2. 다음 아이콘을 선택합니다.

히스토그램 창이 나타납니다.

그림 136: MUSICA 히스토그램.

그림 137: MUSICA2/MUSICA3 히스토그램.

이미지의 전체 대비 값(창)은 창의 왼쪽 아래에 나타나고 전체 강도 값(레벨)은 오른쪽 아래에 나타납니다.

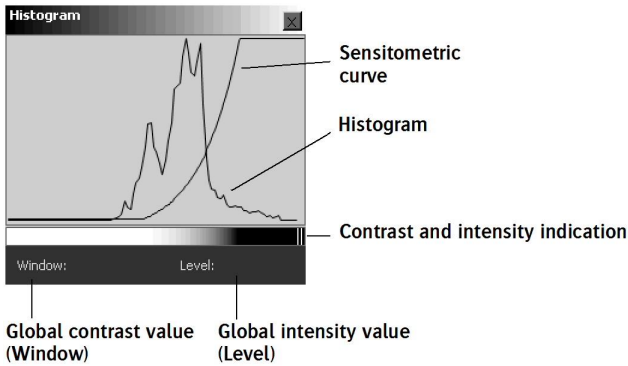

주: 감광도 곡선을 변경하려면 “이미지의 MUSICA 설정 변경하기”를 참조하십시오.

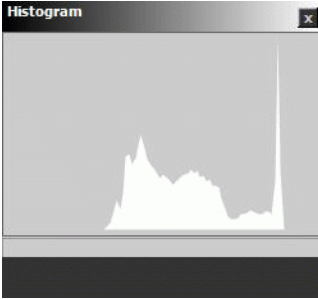
관련 링크

[이미지의 MUSICA 설정 변경하기](#) 225페이지

[이미지 전체의 대비 및 강도 변경하기\(창/레벨\)](#) 220페이지

이미지의 MUSICA 설정 변경하기

고급 MUSICA(Multi-Scale Image Contrast Amplification, 복합 배율 이미지 대비 증폭) 처리를 이용하여 이미지의 대비와 강도를 세밀하게 조절할 수 있습니다.

관련 링크

[MUSICA 개요 225페이지](#)

항목:

- [MUSICA 개요](#)
- [MUSICA 이미지 처리 매개 변수를 대화형으로 조정하기](#)
- [MUSICA2/MUSICA3 이미지 처리 매개 변수를 대화형으로 조정하기](#)
- [이미지에 버닝 적용하기](#)
- [이미지 반전하기](#)
- [배경 어둡게 하기 활성화/비활성화하기](#)

MUSICA 개요

NX에는 자동 이미지 처리 기능이 있습니다. 몇 가지 독자적인 이미지 처리 알고리즘을 통해 고급 필름에 촬영된 X-레이 정보를 최적으로 묘사할 수 있습니다. 이러한 기술을 MUSICA라고 하는데, Multi Scale Image Contrast Amplification(복합 배율 이미지 대비 증폭)의 약자입니다.

이 알고리즘은 자동으로 적용됩니다. 이를 통해 후속 처리가 절대적인 최소 수준으로 줄어듭니다.

MUSICA 이미지 처리 매개 변수

이름	기능의 작용 설명
MUSI-대비	모든 배율에서 미세한 대비 디테일을 강조함으로써 디테일의 규모에 관계 없이 가시성을 향상시킵니다.
테두리 대비	테두리를 포함한 소규모의 디테일을 강조합니다. 비슷한 모습인 노이즈도 같이 강조될 수 있으므로 적절한 균형을 잡는 것이 좋습니다.
노출 관용도 감소	이미지 전체에 걸친 대규모 노출 강도 변화를 감쇄시킴으로써 중간 및 소규모 디테일을 강조합니다. 이 방식은 이미지 대부분을 흰색 또는 검

이름	기능의 작용 설명
	은색으로 포화시키지 않으면서 이미지에 중요한 밝기 변화가 있는 연구 항목에서 특징 부분의 가시성을 높여줍니다.
노이즈 감소	극도로 미세한 디테일의 대비를 감쇄 시킴으로써 반점, 테두리, 바탕 등의 이미지 특징 부분의 대비에 크게 영향을 주지 않으면서 노이즈가 두드러진 부분에서 노이즈의 영향을 줄여줍니다.
오른쪽으로 창 확장	창을 오른쪽으로 확장하여 보다 밝은 회색 수준을 사용합니다. 따라서 이미지는 자연스럽게 더 밝아지며 대비가 줄어듭니다.
왼쪽으로 창 확장	창을 왼쪽으로 확장하여 보다 어두운 회색 수준을 사용합니다. 따라서 이미지는 자연스럽게 더 어두워지며 대비도 줄어듭니다.
창/레벨 계산	이미지에 대해 최적의 대비(창) 및 강도(레벨)를 계산하고 그 값을 즉석에서 변경합니다.
감광도	각기 다른 감광도 곡선을 사용하여 해당 필름에 대한 모의 촬영을 합니다.

주: NX는 MUSICA 이미지 처리의 두 가지 변형, 즉 특정 처리 매개 변수 집합에 의해 각각 제어되는 MUSICA 및 MUSICA2/MUSICA3을 지원합니다.

MUSICA 이미지 처리 매개 변수를 대화형으로 조정하기

이미지 처리 매개 변수를 대화형으로 조정하는 방법:

1. 이미지 개요 창에서 이미지를 선택합니다.
2. 이미지 처리 도구 영역의 세 번째 드롭다운 목록에서 다음 아이콘을 선택합니다.

MUSICA 설정 변경 창이 나타납니다.

그림 138: MUSICA 설정 변경 창

3. 사용자가 원하는 대로 MUSICA 매개 변수를 입력합니다.

원하는 작업		용도
모든 기능의 대비 정밀 조정		MUSI 대비 슬라이더
가장자리를 포함한 근거리 기능의 대비 정밀 조정		가장자리 대비 슬라이더
가장자리나 질감과 같은 근거리 기능의 대비에 영향을 주지 않고 노이즈 감소		노이즈 감소 슬라이더
원거리 기능의 대비 정밀 조정		노출 관용도 감소 슬라이더
강도 정밀 조정	이미지 진하게 만들기	확장된 창(왼쪽) 슬라이더
	이미지 연하게 만들기	확장된 창(오른쪽) 슬라이더

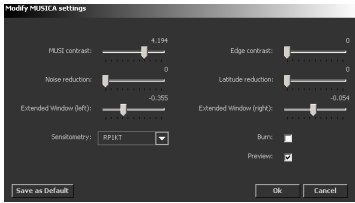

주: 가장자리 대비를 강화하면 노이즈가 커질 수 있고 이미지에 이질감이 생길 수도 있습니다.

주: 가장자리 대비와 노출 관용도 감소는 이미지의 동적 범위에 영향을 줍니다. 특정 필름에 이미지를 인쇄하기 전에 동적 범위를 줄이면 유용합니다.

- 특정 필름의 이미지 노출을 시뮬레이션하려면 **감광도** 목록에서 필름 감광도 곡선을 클릭합니다.
- 이미지 포화 기능을 켜려면 **버닝** 확인란을 선택합니다.
- MUSICA 처리 매개 변수를 적용하고 창을 닫으려면 **확인**을 클릭하고, 매개 변수를 적용하지 않으려면 **취소**를 클릭합니다. 또는, **기본값으로 설정**을 클릭하여 현재의 이미지 처리 설정을 검사 트리 내의 검사 항목에 대한 기본값으로 저장합니다.

주: 미리 보기 버튼을 선택하면 편집 창에 MUSICA 처리 효과가 실시간으로 표시됩니다.

관련 링크

[이미지에 버닝 적용하기](#) 229페이지

MUSICA2/MUSICA3 이미지 처리 매개 변수를 대화형으로 조정하기

절차:

1. 이미지 개요 창에서 이미지를 선택합니다.
2. 이미지 처리 도구 섹션에서 다음 아이콘을 선택합니다.

MUSICA 설정 변경 창이 나타납니다.

그림 139: MUSICA2/MUSICA3 설정 변경 창

3. 사용자가 원하는 대로 MUSICA 매개 변수를 입력합니다.

원하는 작업	용도
모든 기능의 대비 정밀 조정	MUSI 대비 슬라이더
대화형으로 밝기 조정	밝기 슬라이더
이미지 선명도를 대화형으로 변경	선명도 슬라이더
버닝 사용	버닝 확인란 활성화

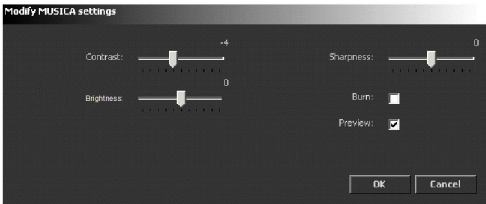

주: 표준 MUSICA2/MUSICA3 매개 변수 정의는 NX 서비스 및 구성 도구에서 수행됩니다. 자세한 정보는 주요 사용자 설명서를 참조하십시오.

관련 링크

[이미지에 버닝 적용하기](#) 229페이지

이미지에 버닝 적용하기

이미지의 전체 대비를 조정하려면 이미지 포화(버닝) 기능을 켜는 것이 좋습니다. 대비와 강도를 지나치게 조정하거나 과다 노출로 인한 검출기 포화로 인해 이미지의 일정 부분이 포화 상태, 즉 100% 흰색 또는 100% 검은색으로 될 수 있습니다.

버닝 기능이 켜져 있는 경우 이미지의 포화 상태에 있는 부분이 흰색은 검은색, 검은색은 흰색으로 반전되어 나타납니다. 이 기능을 이용하면 이미지가 대비와 강도 조정으로 포화 상태에 이르렀는지의 여부를 알 수 있습니다.

주: 포화 상태는 필름에서 더욱 뚜렷하게 나타나기 때문에 인쇄하려는 이미지의 전체 대비를 조정하려는 경우 버닝 기능이 매우 유용합니다.

버닝 기능을 켜는 방법:

1. **이미지 개요** 창에서 이미지를 선택합니다.
2. 다음 아이콘을 선택합니다.

이미지의 포화 상태에 이른 부분이 반전되어 나타납니다.

이미지 반전하기

흰색과 검은색 및 연한 회색과 진한 회색이 서로 바뀌어 나타나는 반전 상태의 이미지를 나타낼 수 있습니다. 이미지를 반전시키면 연결 조직 부위를 알아보기 쉬워지는 경우가 많습니다(예: 연결 조직에서 이물질 식별).

이미지를 반전하는 방법:

1. **이미지 개요** 창에서 이미지를 선택합니다.
2. 다음 아이콘을 선택합니다.

반전된 이미지가 나타납니다.

배경 어둡게 하기 활성화/비활성화하기

NX에는 유방 촬영 이미지의 처리 중에 배경 어둡게 하기를 수행할 수 있는 라이선스가 있습니다. 이 라이선스가 활성화된 경우, 이미지는 어두운 배경으로 NX에 표시되는 방법으로 처리됩니다. 이미지를 반전하면 배경 어둡게 하기가 영향을 받습니다.

편집 환경에서 배경 어둡게 하기 비활성화 버튼을 사용할 수 있습니다.

주: 배경 어둡게 하기가 적용된 상태에서 Mammo 이미지의 창/레벨을 변경하면 유방 영역의 모든 포화 상태 픽셀에도 배경 어둡게 하기가 적용됩니다. 이는 특히 반전된 이미지에서 두드러지게 나타납니다.

배경 어둡게 하기 비활성화하는 절차:

1. 배경 어둡게 하기를 사용하여 처리된 유방 촬영 이미지를 선택합니다.
2. 배경 어둡게 하기 토글 버튼을 클릭합니다.

그러면, 배경 어둡게 하기가 해제됩니다.

배경 어둡게 하기를 실행하려면 버튼을 다시 클릭합니다.

이미지 인쇄하기

창의 왼쪽 아래 구석에 있는 버튼을 누르면 인쇄 기능에 액세스할 수 있습니다. 인쇄 모드가 열리고 인쇄 영역 오른쪽에 인쇄 도구가 표시됩니다.

일반적으로 NX로 전송되는 이미지들은 기본 프린터 및 기본 DICOM 스테이션으로 자동 전송됩니다. 그러나 설정된 기본 프린터를 사용할 수 없는 경우 일시적으로 다른 프린터를 기본 프린터로 설정할 수 있습니다("경로 재지정").

주: 검사의 모든 이미지를 인쇄하거나 하나의 시트에 있는 여러 검사의 이미지를 인쇄할 수 있습니다.

관련 링크

[이미지 인쇄하기](#) 146페이지

[인쇄 모드\(P\)](#) 161페이지

항목:

- [인쇄 레이아웃 변경하기](#)
- [인쇄 시트 관리하기](#)
- [기존 레이아웃에 이미지 추가하기](#)
- [환자 사진 삽입하기](#)

인쇄 레이아웃 변경하기

인쇄 시트의 이미지 레이아웃 설정을 통해 인쇄를 위한 최적의 상태로 준비할 수 있습니다.

항목:

- *실제 크기로 이미지 인쇄하기*
- *이미지 셀에 이미지 맞추기*
- *인쇄 시트 방향 지정(세로/가로)*

실제 크기로 이미지 인쇄하기

인쇄 시트의 경계선과 상관없이 실제 크기로 인쇄하려면 다음 과정을 따르십시오.

1. **이미지 개요** 창에서 이미지를 선택합니다.
2. 인쇄 도구 영역에서 다음 아이콘을 클릭합니다.

이미지의 크기가 실제 크기로 조절됩니다.

주의:

부정확한 선이나 원형 교정으로 인해 이미지가 제대로 인쇄되지 않을 수 있습니다.

이미지 셀에 이미지 맞추기

인쇄 시트의 경계선 내에 맞도록 이미지의 크기를 조절하려면 다음 과정을 따르십시오.

1. **이미지 개요** 창에서 이미지를 선택합니다.
2. 인쇄 도구 영역에서 다음 아이콘을 클릭합니다.

이미지의 크기가 인쇄 시트의 경계선에 맞추어집니다.

인쇄 시트 방향 지정(세로/가로)

이미지가 인쇄될 방향을 지정하려면 다음 버튼을 사용합니다.

- 가로 방향을 적용하려면, 다음을 클릭합니다.

- 세로 방향을 적용하려면, 다음을 클릭합니다.

인쇄 시트 관리하기

관련 링크

[인쇄 모드\(P\)](#) 161페이지

항목:

- [인쇄 시트 추가하기](#)
- [인쇄 시트 제거하기](#)
- [텍스트 상자 위치 정하기](#)

인쇄 시트 추가하기

검사 항목에 새 인쇄 시트를 추가할 수 있으며 시트에 이미지를 표시할 수 있습니다. 다음 과정을 따르십시오.

1. 인쇄 모드에서 검사를 엽니다.
2. 인쇄 도구 영역의 첫 번째 드롭다운 목록에서 시트 레이아웃을 선택합니다.

검사 항목에 시트가 추가됩니다.

3. 인쇄 시트에 표시하려는 이미지들을 마우스로 **이미지 개요** 창의 인쇄 영역으로 끌어서 놓습니다.

인쇄 시트 제거하기

다음 단계를 따라 검사에서 인쇄 시트를 제거할 수 있습니다.

1. 인쇄 모드에서 검사를 엽니다.
2. 인쇄 도구 영역에서 다음 아이콘을 클릭합니다.

해당 시트가 검사에서 제거됩니다. 시트의 이미지는 인쇄되지 않습니다.

텍스트 상자 위치 정하기

시트에 인쇄될 텍스트 상자의 위치를 지정하려면 다음 단계들을 따르십시오.

1. 인쇄 모드에서 검사를 엽니다.
2. 인쇄 도구 영역의 드롭다운 목록에서 텍스트 상자의 위치를 선택합니다.
네 가지 중 하나를 선택할 수 있습니다.

텍스트 상자	레이아웃 유형
	텍스트 상자를 왼쪽으로 정렬합니다.
	텍스트 상자를 오른쪽으로 정렬합니다.
	텍스트 상자를 가운데로 정렬합니다.
	텍스트 상자를 숨겨서 인쇄되지 않도록 합니다.

선택된 레이아웃이 인쇄 시트에 표시되거나 숨겨집니다.

주: 인쇄 시트의 레이아웃 및 콘텐츠 지정은 NX 서비스 및 구성 도구에서 설정합니다. 자세한 정보는 주요 사용자 설명서를 참조하십시오.

기존 레이아웃에 이미지 추가하기

인쇄 시트의 이미지 레이아웃을 두 개로 분할하여 다른 이미지를 추가할 수 있습니다.

1-on-1 레이아웃의 경우에는 이 기능이 활성화되지 않습니다. 이러한 경우에는 필요에 따라 새 레이아웃을 선택해야 합니다.

아래와 같이 진행하십시오.

1. 인쇄 모드에서 검사를 엽니다.
2. 분할할 이미지를 선택합니다.
3. 인쇄 도구 영역에서 다음 아이콘을 클릭합니다.

이미지 레이아웃이 둘로 분할되어 윗부분(왼쪽)에는 원래의 이미지가 표시되고 아래 부분(오른쪽)에는 다른 이미지를 추가할 수 있습니다.

환자 사진 삽입하기

시트 텍스트 상자에 환자 사진과 같은 이미지를 추가할 수 있습니다. 이 작업을 수행하려면 적절한 사진이 있어야 합니다. 또한, 인쇄 시트 텍스트 상자의 레이아웃에 비트맵 이미지가 포함될 수 있도록 설정해야 합니다.

인쇄 모드일 때만 사진을 삽입할 수 있습니다.

절차:

1. 인쇄 시트를 마우스 오른쪽 버튼으로 클릭하고 상황에 맞는 메뉴에서 환자 사진 추가를 선택합니다.

표준 Windows 열기 대화 상자가 표시됩니다.

2. 파일 위치로 이동하여 선택하고 확인을 클릭합니다.
3. 사진을 제거하려면, 인쇄 시트를 마우스 오른쪽 버튼으로 클릭하고 상황에 맞는 메뉴에서 환자 사진 제거를 선택합니다. 그러면 인쇄 시트에서 이미지가 제거되고 이미지 셀이 빈 상태가 됩니다.

사진을 제거하고 나면 새 사진을 다시 추가할 수 있습니다.

주: NX에서의 사진 추가 기능은 설정에 따라 다릅니다. 주요 사용자 설명서의 시트 텍스트 상자 설정 절을 참조하십시오.

메인 메뉴 사용하기

항목:

- 메인 메뉴 정보
- 메인 메뉴에서 작업하기
- 모니터링 및 관리
- 품질 보증
- 가져오기/내보내기
- 도구

메인 메뉴 정보

그림 140: 기능 개요 창(1), 작업 영역(2), 이미지 개요 창(3) 및 실행 버튼(4)이 포함된 메인 메뉴창.

메인 메뉴 창에서는 일일 작업 흐름에 속하지 않은 NX 작업 흐름의 일부를 관리할 수 있습니다.

메인 메뉴 창에는 다음과 같은 세 개의 주요 영역이 있습니다.

- 메인 메뉴 창의 윗부분에는 기능 개요 창이 있습니다.
- 화면 중앙에는 작업 영역이 있으며, 여기서 수행할 수 있는 실행 내용은 기능 개요 창의 선택 내용에 따라 달라집니다.
- 오른쪽에 이미지 개요 창이 있습니다. 이것은 임의의 조치를 수행할 검사에 포함되어 있는 이미지를 축소판 이미지 형태로 간략하게 보여주는 창입니다.

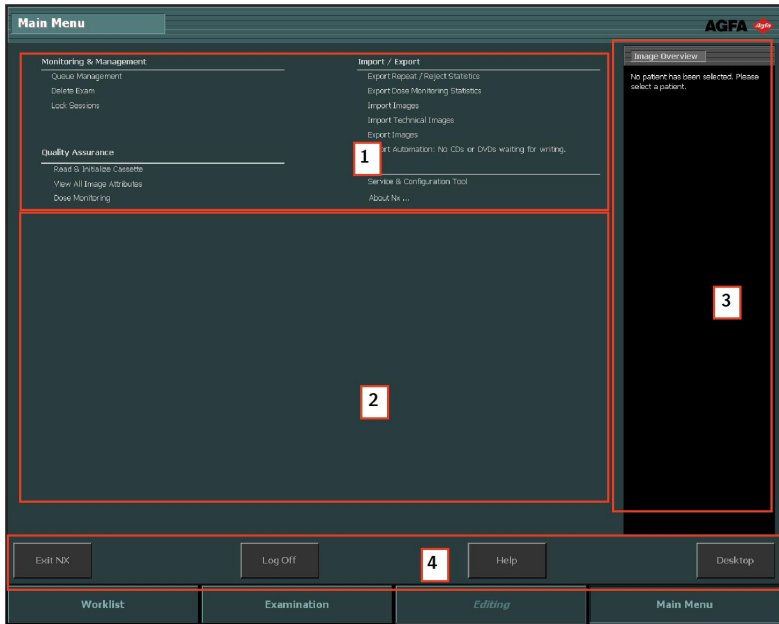
창의 맨 아래에는 실행 버튼이 여러 개 있습니다.

주: 메인 메뉴의 모양은 로그인한 사람의 역할에 따라 다릅니다. "사용자"로 로그인한 경우, 메인 메뉴의 일부 항목이 표시되지 않습니다.

관련 링크

[Windows를 중지시키지 않고 NX 중지하기](#) 53페이지

[Windows에서 로그아웃하여NX 중지하기](#) 52페이지

[NX를 중지시키지 않고Windows로 전환하기](#) 54페이지

[시스템 문서](#) 20페이지

[애플리케이션, 폴더 또는 파일 열기](#) 121페이지

메인 메뉴에서 작업하기

주: 메인 메뉴의 모양은 로그인한 사람의 역할에 따라 다릅니다. "사용자"로 로그인한 경우, 메인 메뉴의 일부 항목이 표시되지 않습니다.

메인 메뉴의 기능 개요 창에는 NX의 서로 다른 설정 실행에 대한 링크가 있습니다.

그림 141: 기능개요창.

모니터링 및 관리

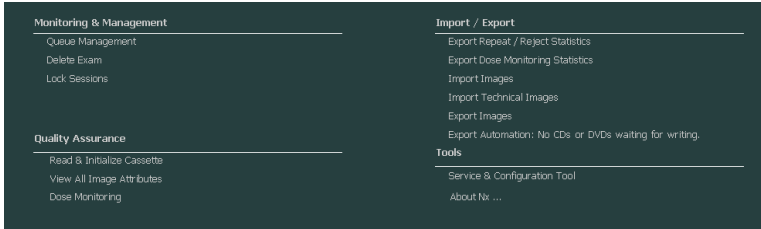

그림 142: 기능 개요 창의 모니터링 및 관리 부분.

항목:

- 대기열 관리
- 검사 삭제
- 검사 잠그기

대기열 관리

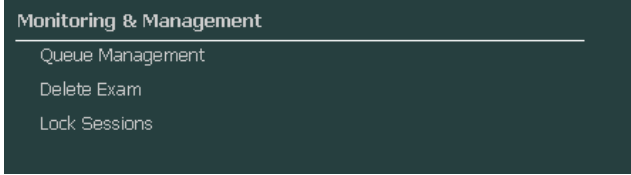
대기열 관리 도구를 사용하여 작업 대기열을 모니터링하는 방법:

1. 메인 메뉴창의 기능 개요 창에서 **대기열 관리**를 클릭하십시오.
메인 메뉴 창의 중앙에 대기열 관리 창이 열립니다.

그림 143: 대기열 관리 창이 표시된 메인 메뉴 창.

2. 중앙 모니터링 시스템을 사용하는 경우, 먼저 대기열을 확인하려는 NX 워크스테이션을 선택합니다. 동시에 모든 NX 워크스테이션의 대기열을 볼 수는 없습니다.

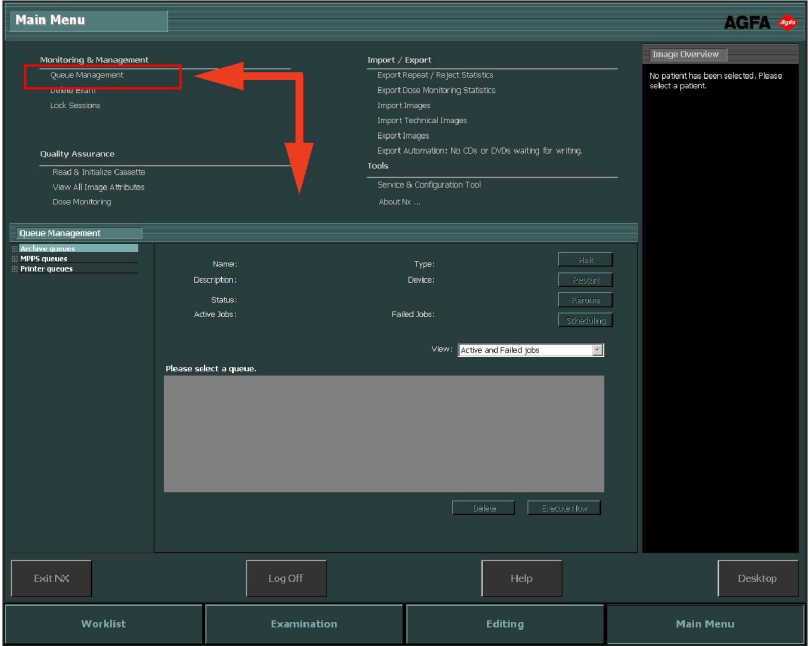

그림 144: 대기열 관리 보기를 위한 실제 NX 워크스테이션 선택하기.

3. 트리 보기에서 대상 장치 유형을 선택합니다(저장, 인쇄 또는 MPPS 보고).

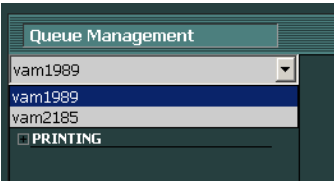

그림 145: 대상 장치 유형 선택하기

4. 대상 장치의 이름을 선택합니다.

빨간색 상자는 선택된 영역을 나타냅니다.

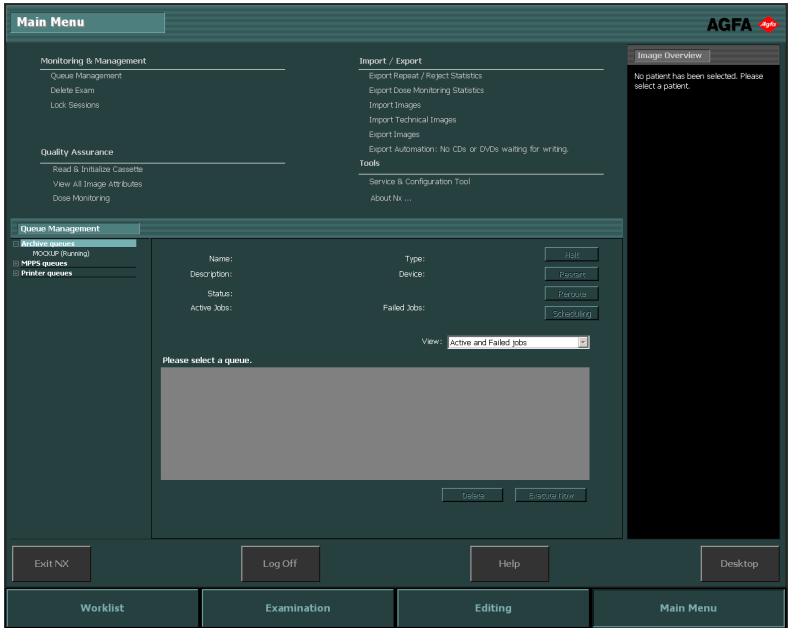

그림 146: 메인 메뉴 창에서 대기열 관리 창이 열리고 대상 장치 이름이 선택된 모습.

주 화면에는 해당 대상 장치의 작업 목록과 함께 대상 장치 매개 변수가 표시됩니다. 주 화면에는 또한 화면 오른쪽의 대기열을 제어하는 버튼이 있습니다.

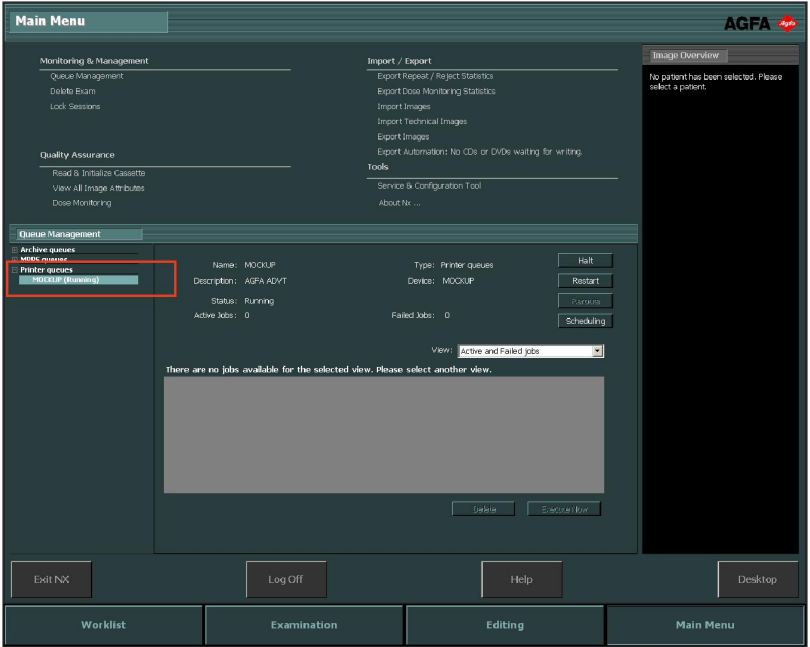
버튼	조치
 <p>그림 147: 중단 버튼.</p>	이 버튼을 사용하여 대기열을 일시적으로 중단합니다.
 <p>그림 148: 다시 시작 버튼.</p>	이 버튼을 사용하여 대상 장치를 다시 시작합니다.
 <p>그림 149: 경로 변경 버튼.</p>	이 버튼을 사용하여 대상 장치를 변경합니다.

버튼	조치
 그림 150: 스케줄링 버튼.	이 버튼을 사용하여 대상 장치의 경로를 정의하고 스케줄을 정합니다.

항목:

- 다른 대상 장치로 경로 변경
- 선택된 대기열 스케줄 작업
- 정렬하기
- Musica MCE 엔진 저장 장치

다른 대상 장치로 경로 변경

절차:

1. 저장 장치나 인쇄 장치를 선택합니다.
2. 경로 변경 버튼을 클릭합니다.

대기열 경로 변경 대화 상자가 표시됩니다.

그림 151: 대기열 경로 변경 창.

3. 경로 변경 확인란을 선택하고 대상 장치를 선택합니다.
4. 확인을 클릭합니다.

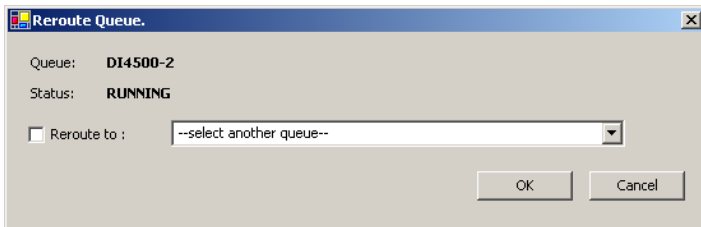

주: MPPS 보고 작업을 할 때는 경로 변경 버튼이 비활성화됩니다.

선택된 대기열 스케줄 작업

절차:

1. 스케줄링 버튼을 클릭하십시오.
스케줄링 개요 대화 상자가 표시됩니다.

그림 152: 대기열 스케줄 작업 창.

2. 선택된 대상 장치에 대해 사용할 시간 슬롯의 종류와 수를 설정합니다.
3. 확인을 클릭합니다.

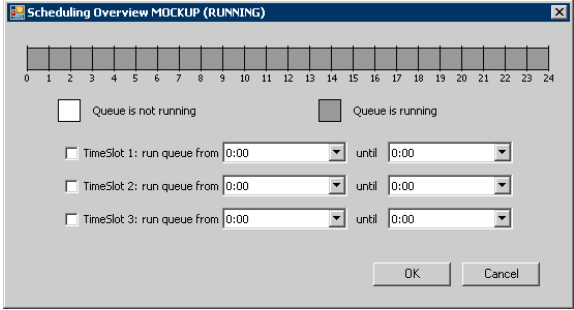

주: MPPS 보고 작업을 할 때는 스케줄링 버튼이 비활성화됩니다.

정렬하기

메인 창에서는 대기열을 여러 가지 필터를 사용하여 정렬할 수도 있습니다.

절차:

보기 드롭다운 목록에서 표시하고자 하는 작업을 선택합니다:

그림 153: 메인 메뉴 창에서 대기열 관리 창이 열리고 보기 드롭다운 메뉴가 선택된 모습.

Musica MCE 엔진 저장 장치

NX가 유방 촬영 이미지에서 MCE(Micro Calcification Enhancement)를 수행하도록 구성된 경우 특별 저장 장치 대기열이 나열되며 이는 이미지를 저장할 용도가 아닙니다. Musica MCE 엔진 저장 장치 대기열은 MCE 이미지 처리 작업을 관리합니다. 처리된 이미지는 PACS 저장 장치에 저장되며 일반 저장 장치 대기열로 관리됩니다.

검사 삭제

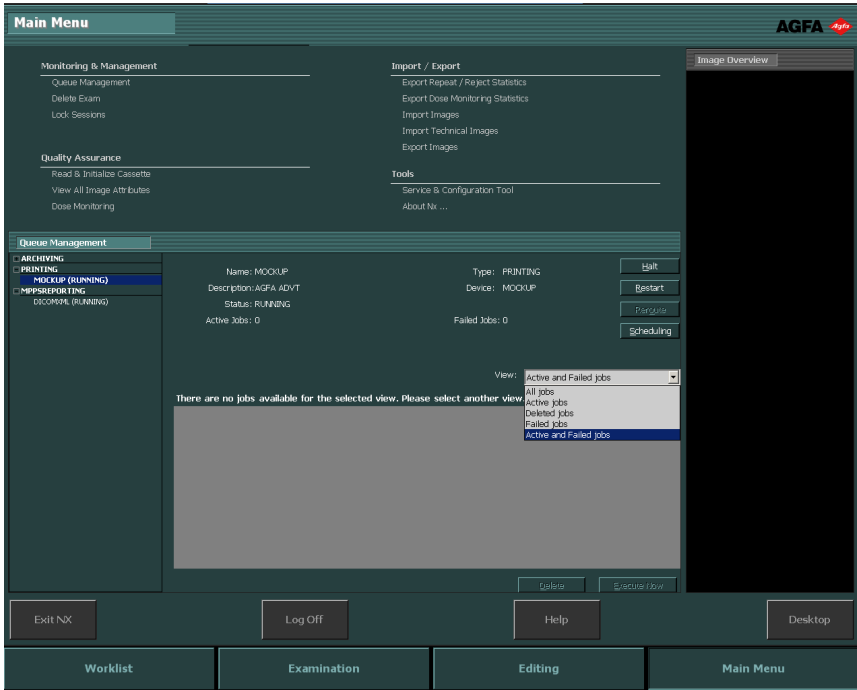
주요 사용자는 완료된 검사를 선택하여 제거할 수 있습니다.

주: 이미지를 포함한 모든 완료된 검사가 삭제됩니다.

주: Central Monitoring System에서 이미지를 삭제하려면 먼저, 작업 목록 개요 창에서 쿼리를 수행합니다. 이미지 삭제 창에는 검색 결과만 표시됩니다.

히스토리 목록 검사에서 검사를 삭제하는 방법:

1. 메인 메뉴 창의 기능 개요 창에서 **검사 삭제**를 클릭합니다.

메인 메뉴 창의 중앙에 검사 삭제 창이 열립니다.

그림 154: 이미지 삭제 창이 표시된 메인 메뉴 창.

2. 목록에서 제거하려는 검사를 선택합니다.

선택된 검사의 이미지가 이미지 개요 창에 표시됩니다.

3. 삭제를 선택합니다.

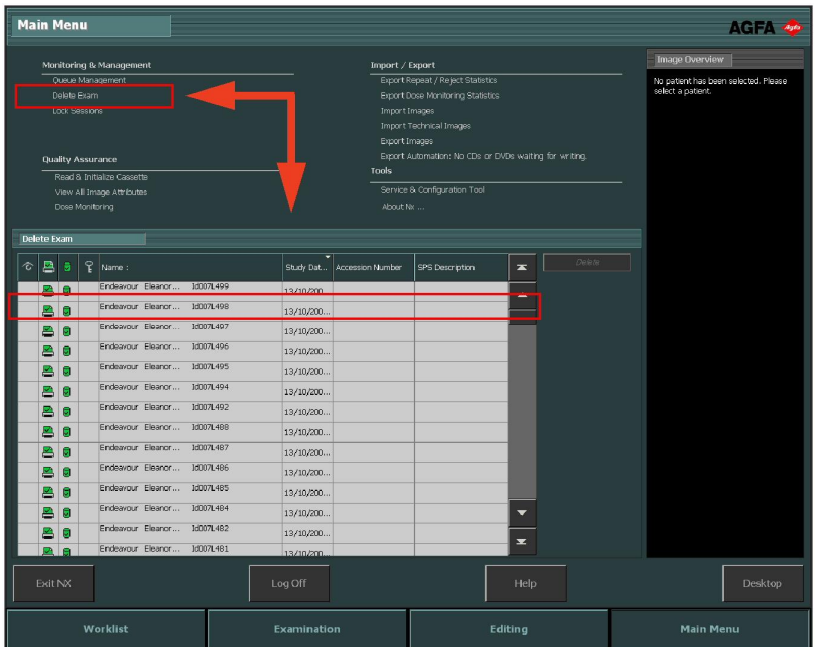
선택된 검사가 삭제됩니다.

검사 잠그기

워크스테이션에서 검사가 삭제되지 않도록 검사를 잠글 수 있습니다. 잠긴 검사는 토글 방식으로 잠금 해제할 수 있습니다.

주: Central Monitoring System에서 검사를 잠그려면 먼저, 작업 목록 개요 창에서 쿼리를 수행합니다. 검사 잠금 창에는 검색 결과만 표시됩니다.

검사를 잠그려면 다음 절차를 따릅니다.

1. 메인 메뉴 창의 기능 개요 창에서 **검사 잠금**을 클릭하십시오.

메인 메뉴 창의 중앙에 검사 잠금 창이 열립니다.

그림 155: 검사 잠금 창이 표시된 메인 메뉴 창.

2. 목록에서 검사를 선택하고 **잠금**을 클릭합니다. 검사 옆에 잠금 아이콘이 표시됩니다.

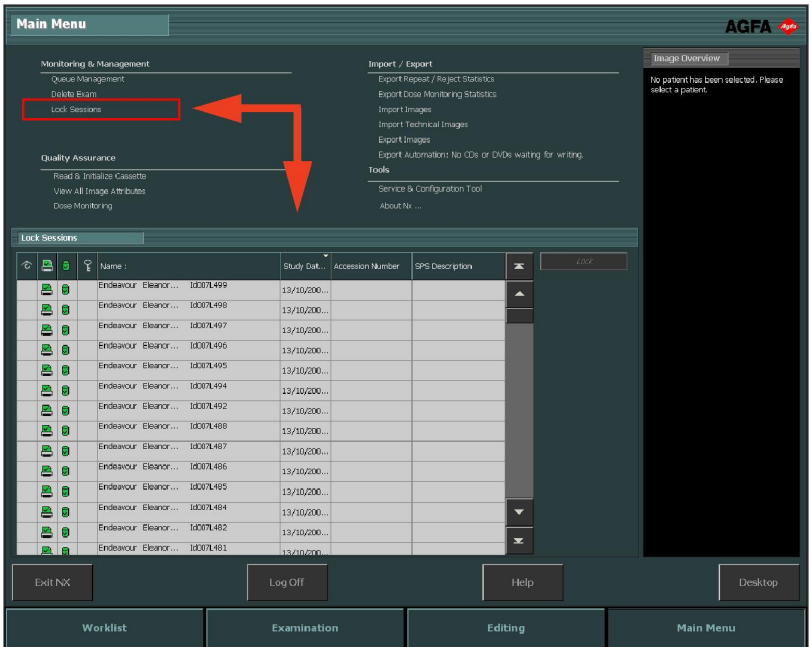

그림 156: 메인 메뉴 창에서 검사 잠금 창이 열리고 검사 항목이 선택된 모습.

검사를 잠금 해제하려면 잠긴 검사를 선택하고 잠금 해제를 클릭합니다.

품질 보증

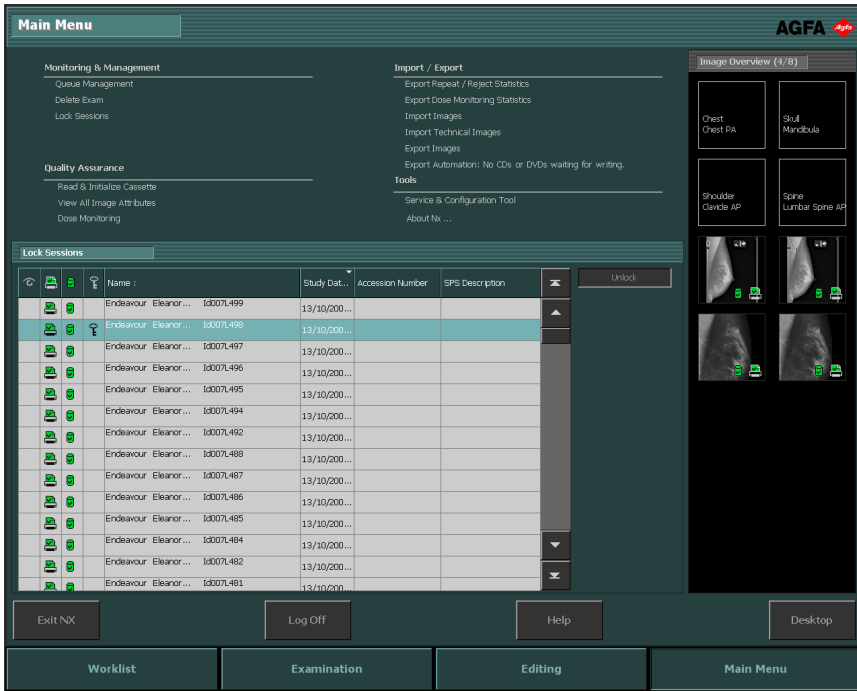

그림 157: 기능 개요 창의 품질 보증 부분.

항목:

- 카세트 읽기 및 초기화
- 모든 이미지 속성 보기
- 조사량 모니터링 통제 변경하기
- 확장 조사량 보고

카세트 읽기 및 초기화

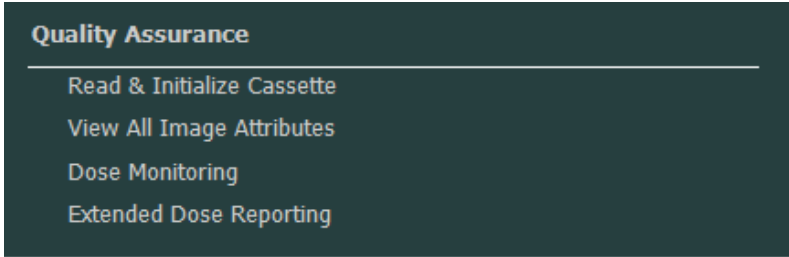
NX 메인 메뉴를 사용하여 DICOM 디지털라이저와 함께 사용할 카세트의 정보를 읽고 카세트를 초기화할 수 있습니다.

두 설정 유형에 대해 작업 흐름이 다릅니다.

- ID 태블릿을 사용한 설정
- 빠른 ID를 사용한 설정

주: DX-S 디지털라이저용 카세트는 NX로 초기화할 수 없습니다.

항목:

- ID 태블릿의 설정에서 카세트 초기화하기(카세트에 초기 정보 작성)
- 빠른 ID의 설정에서 카세트 초기화하기(카세트에 초기 정보 작성)

ID 태블릿의 설정에서 카세트 초기화하기(카세트에 초기 정보 작성)

1. 메인 메뉴 창의 기능 개요 창에서 카세트 읽기 및 초기화를 클릭합니다.
메인 메뉴 창의 중앙에 카세트 읽기 및 초기화 창이 열립니다.

그림 158: 카세트 읽기 및 초기화 창이 표시된 메인 메뉴 창.

2. ID 태블릿에 카세트를 삽입합니다.
3. 읽기를 클릭합니다.

카세트 읽기 및 초기화 창은 삽입된 카세트의 세부 정보로 채워집니다.

여기에서 카세트의 두 가지 속성을 변경할 수 있습니다.

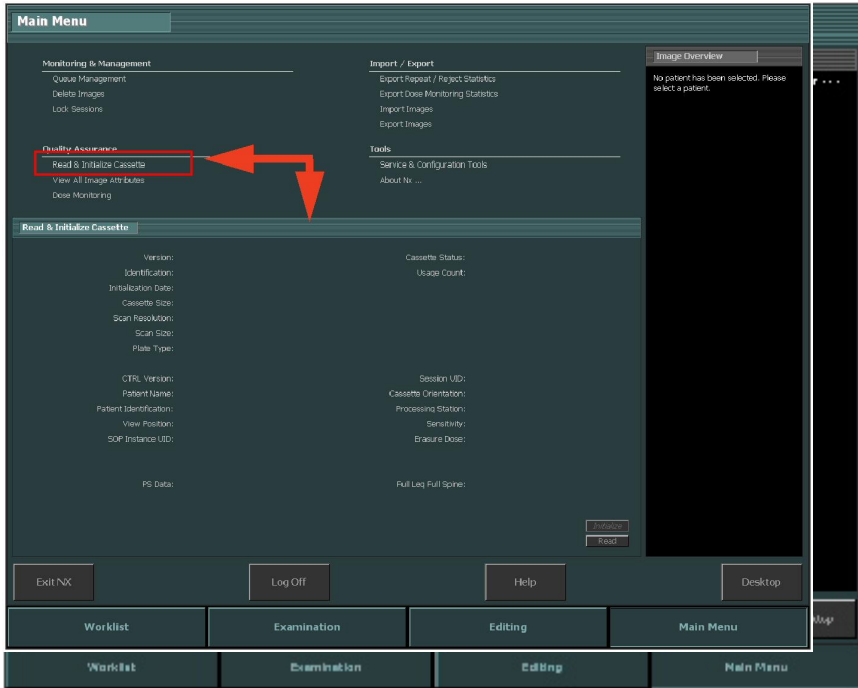
- 플레이트 유형(1). 카세트에 사용된 플레이트의 유형입니다.
- 사용 횟수(2). 카세트가 스캔된 횟수입니다. 이 카운터는 재설정할 수 있습니다.

다른 속성은 읽기 전용입니다.

그림 159: 카세트 읽기 및 초기화 창의 편집 가능한 필드.

정보가 올바르면, 카세트 초기화를 진행할 수 있습니다.

4. 초기화를 클릭합니다.

이제 정보가 카세트에 기록됩니다.

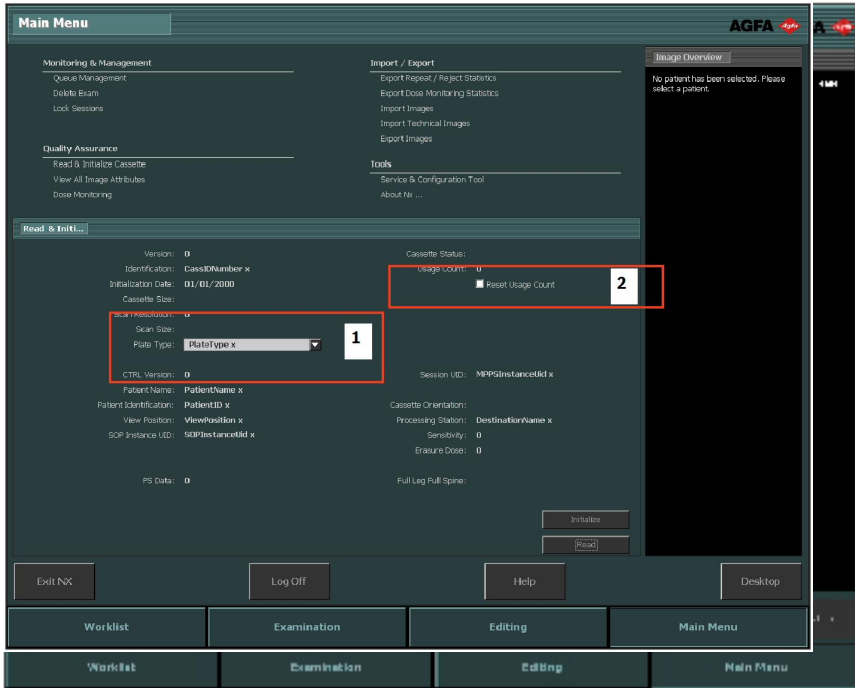
초기화가 완료되면 모든 필드가 소거되므로 다음 카세트에 동일한 작업을 수행할 수 있습니다.

그림 160: 카세트 초기화 완료.

빠른 ID의 설정에서 카세트 초기화하기(카세트에 초기 정보 작성)

1. 메인 메뉴창의 기능 개요 창에서 카세트 읽기 및 초기화를 클릭합니다.
메인 메뉴 창의 중앙에 카세트 읽기 및 초기화 창이 열립니다.

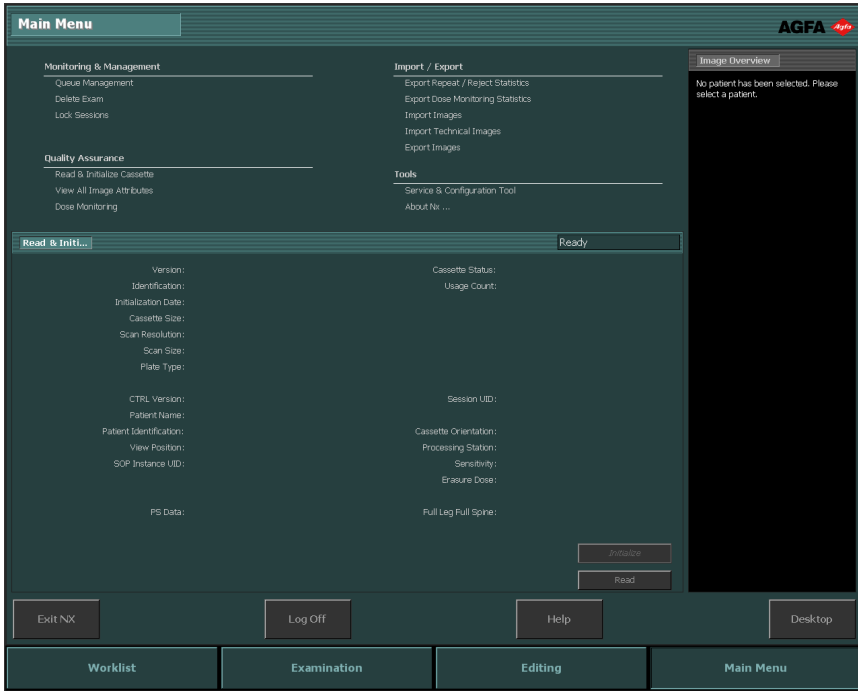

그림 161: 카세트 읽기 및 초기화 창이 표시된 메인 메뉴 창.

2. 읽기를 클릭합니다.

이제, 다음 카세트가 디지털 이미징용이 아니고 카세트 속성을 읽고 변경하기 위해 입력되었음을 표시하는 신호가 디지털이저로 전송됩니다.

3. 카세트를 디지털이저에 삽입합니다.

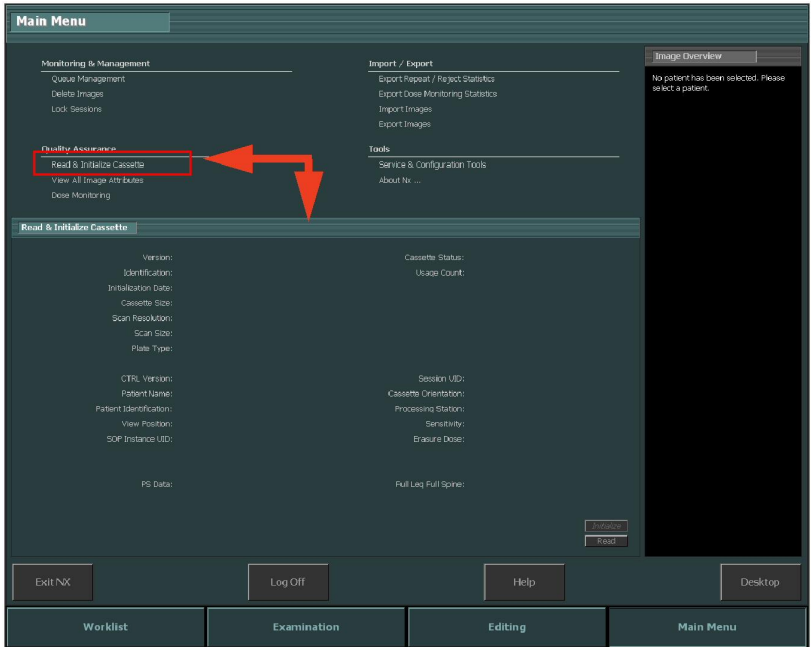
카세트 읽기 및 초기화 창은 삽입된 카세트의 세부 정보로 채워집니다.

여기에서 카세트의 두 가지 속성을 변경할 수 있습니다.

- 플레이트 유형(1). 카세트에 사용된 플레이트의 유형입니다.
- 사용 횟수(2). 카세트가 스캔된 횟수입니다. 이 카운터는 재설정할 수 있습니다.

다른 속성은 읽기 전용입니다.

그림 162: 카세트 읽기 및 초기화 창의 편집 가능한 필드.

정보가 올바르면, 카세트 초기화를 진행할 수 있습니다.

4. 초기화를 클릭합니다.

이제 정보가 카세트에 기록됩니다.

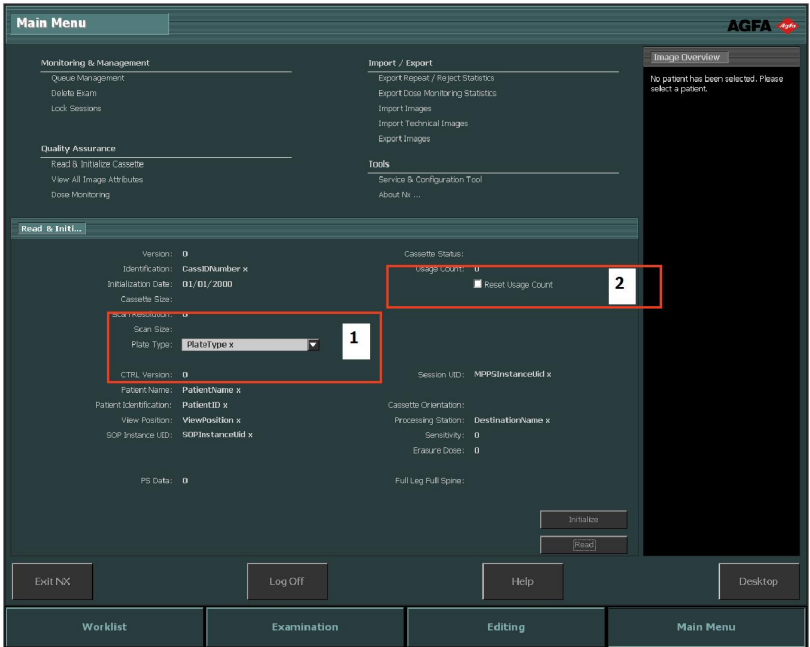
초기화가 완료되면 모든 필드가 소거되므로 다음 카세트에 동일한 작업을 수행할 수 있습니다.

그림 163: 카세트 초기화 완료.

모든 이미지 속성 보기

주요 사용자는 선택된 이미지의 모든 이미지 속성 보기를 선택할 수 있습니다. 그러면 이 속성이 작업 창에 표시됩니다(읽기 전용).

절차:

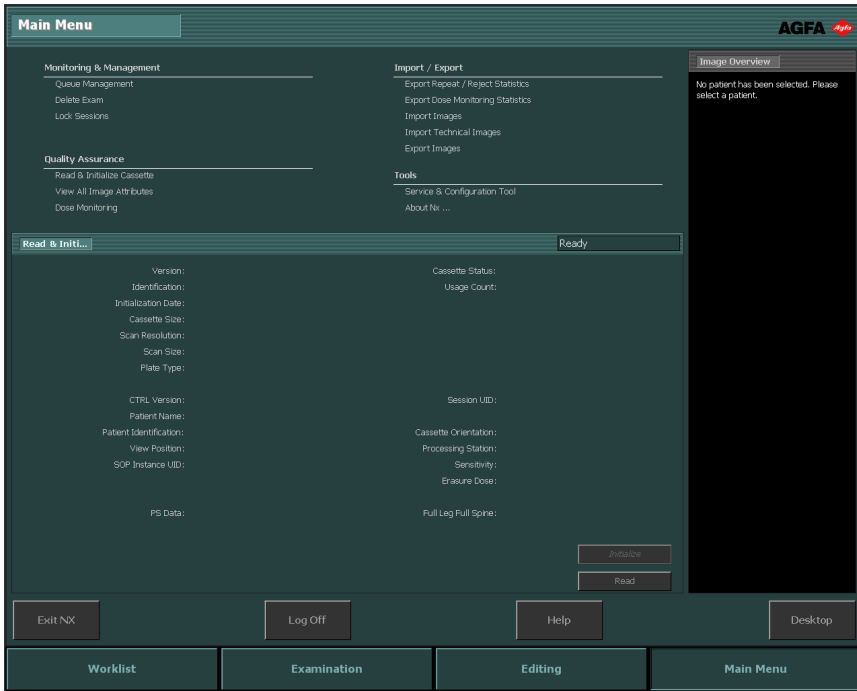
1. 메인 메뉴 창의 기능 개요 창에서 **모든 이미지 속성 보기**를 클릭합니다.
메인 메뉴 창의 중앙에 모두 보기 창이 열립니다.

그림 164: 모두 보기 창이 표시된 메인 메뉴 창.

2. 필터 드롭다운 메뉴에서 이미지 속성을 필터링할 수 있습니다.

이름	조치
<p>필터 드롭다운 메뉴.</p>	<p>드롭다운 메뉴에서 필터 옵션(SPS, 노출 또는 환자)을 선택합니다.</p>

3. 열의 헤더를 한 번 클릭하면 열이 오름차순으로 정렬됩니다. 두 번째 클릭하면 데이터가 내림차순으로 정렬됩니다. 세 번째 클릭하면 원래 순서로 복원됩니다.

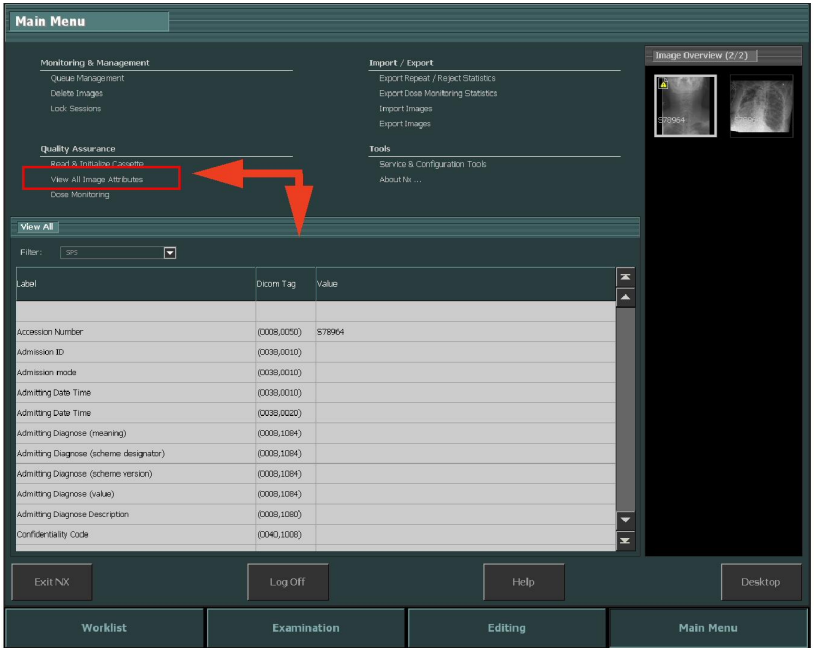
조사량 모니터링 통계 변경하기

그림 165: 조사량 모니터링 창이 표시된 메인 메뉴 창.

메인 메뉴에서 조사량 모니터링을 사용하여 디지털 기술 및 속도 클래스 별로 수신된 모든 노출 유형에 대한 목록을 표시할 수 있습니다.

조사량 참조값 목록의 각 항목에 대해 중간값(median)과 표준 편차가 계산되고, 참조 중간값과 표준 편차가 표시됩니다.

노출 유형마다 참조값을 설정하거나, 최근 노출 50개의 중간값(median)과 표준 편차로 참조값을 업데이트하거나 노출 유형을 제거할 수 있습니다.

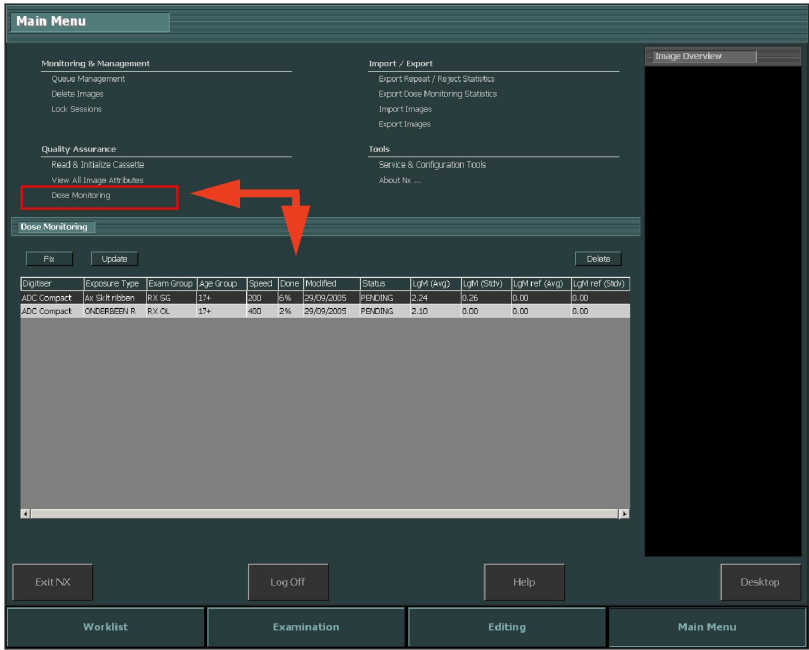
외부 조사량 일관성 분석 프로그램은 조사량에 대해 몇 가지 통계를 계산하여 어떤 종류의 노출이 노출 부족 또는 노출 과다가 될 가능성이 있는지와 같은 질문에 응답합니다.

조사량 모니터링 창에서는 다음과 같은 작업을 할 수 있습니다.

- 참조값을 수정하는 방법

적절한 LgM 평균값 또는 참조 노출 지수를 얻기에 충분한 통계가 없을 때 기준값으로 사용할 수 있는 LgM 참조값(refLgM) 또는 참조 노출 지수(대상 노출 지수, TEI)입니다.

- 참조값 업데이트.

적절한 평균값을 사용할 수 없을 때 LgM 평균값 또는 EI 값에 대한 수정된 참조값을 업데이트합니다.

- 노출 유형 삭제.

NX 워크스테이션에서 노출 유형 및 모든 통계를 제거합니다.

항목:

- 참조값을 수정하는 방법
- 조사량 모니터링
- 조사량 통계

참조값을 수정하는 방법

1. 노출 유형의 행을 클릭하여 노출 유형을 선택합니다.
2. 수정 버튼을 클릭합니다.

Lgm 평균 참조값 수정 대화 상자가 표시됩니다.

그림 166: Lgm/EI 평균 참조값 수정 대화 상자

3. 새 값을 입력하고 확인을 클릭합니다.

값이 조사량 모니터링 창의 refLgM (Avg) 또는 TEI (Avg) 열에 추가됩니다.

항목:

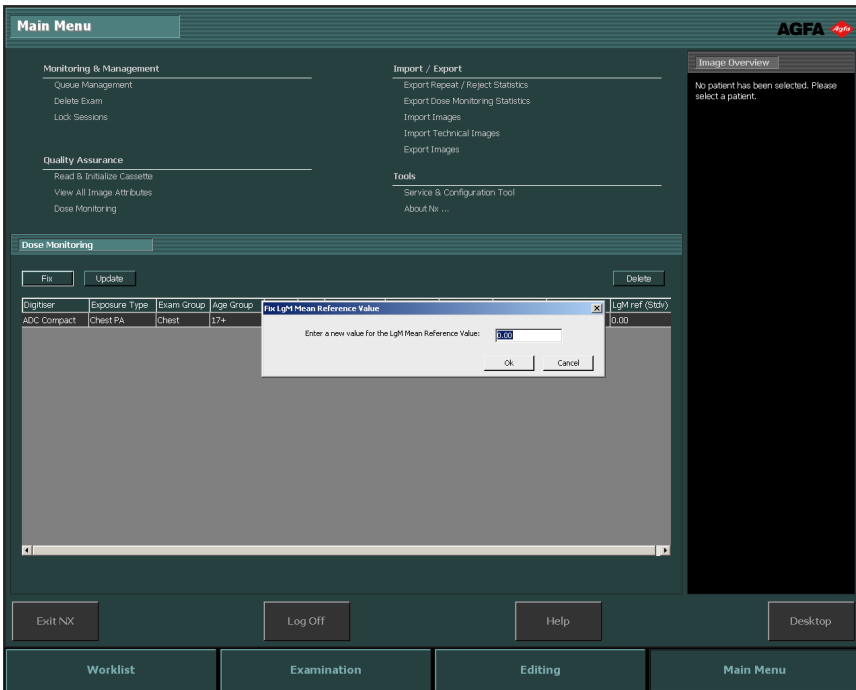
- 참조값 업데이트하기
- 노출 값 삭제하기

참조값 업데이트하기

1. 노출 유형을 선택합니다.
2. 업데이트 버튼을 클릭합니다.

refLgM(Avg) 또는 TEI(Avg) 열의 값이 계산된 평균값으로 업데이트됩니다.

노출 값 삭제하기

1. 노출 유형을 선택합니다.
2. 삭제 버튼을 누릅니다.

목록에서 노출 유형이 삭제됩니다.

주: 워크스테이션에 조사량 모니터링 라이선스가 없으면 조사량 참조 목록에 아무 것도 표시되지 않습니다.

주: 중앙 모니터링 시스템의 참조량 모니터링 통계를 변경하려면 먼저, 아래 그림과 같이 워크스테이션을 선택해야 합니다.

그림 167: 조사량 모니터링을 위한 NX 실내 워크스테이션

조사량 모니터링

컴퓨터 방사선 사진술 또는 직접 방사선 촬영에서는 이미지 밀도가 조사량과 관계 없이 이미지 처리에 의해 자동으로 조정됩니다. 사실 이는 새로운 컴퓨터 기술의 중요한 장점 중 하나입니다. 이를 통해 재촬영 비율을 크게 줄일 수 있지만, 동시에 이 기능으로 인해 우발적 또는 규칙적인 노출 부족이나 노출 과다 현상을 발견하지 못할 수 있습니다.

기존 방사선 사진술 또는 직접 방사선 촬영에서는 노출량이 평균 밀도와 직접적인 관계가 있는 반면에, 컴퓨터 방사선 사진술에서는 노출량에 따라 이미지 밀도가 아니라 신호 대 노이즈 비율이 결정됩니다. 조사량이 많을수록 SNR이 좋아집니다. 그 자체로는 좋은 기능이지만 장기적으로 볼 때 노출량이 많은 이미지 품질이 더 나아 보이게 마련이므로 점차 조사량이 늘어나게 될 위험성을

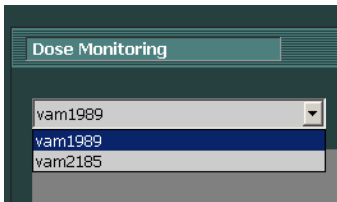
내포하고 있습니다. 그러한 이유로 Agfa에서는 Dose Monitoring Software라 불리는 품질 관리 도구를 개발하였습니다.

워크스테이션은 설치에 따라 조사량 모니터링이 LGM(Logarithmic Median, 대수 중간) 값 또는 EI(Exposure Index, 노출 지수) 값을 이용하는 방법으로 구성됩니다.

두 값은 픽셀 히스토그램에서 얻어지며 관심 영역(검출기의 직접 방사선이 있는 영역으로, 튜브의 조준된 영역은 제외됨)에만 적용됩니다. 수동 조준은 이 값에 영향을 미치며 조준된 구역에 있는 영역만 고려되어집니다.

LgM은 검출기 조사량의 변경에 대해 대수적 방법으로 응답하며 EI는 검출기 조사량의 변경에 대해 선형 방법으로 응답합니다.

값이 높을수록 검출기 조사량도 상대적으로 높아집니다. X-레이 빔 품질은 값에 영향을 미치기 때문에 이것은 절대적인 조사량 측정 도구가 아니지만 적용된 조사량을 모니터링하기 위한 좋은 상대 조사량 표시자입니다.

조사량 모니터링은 이미지의 LgM 또는 EI를 “참조 LgM” 또는 참조 EI(“대상 노출 지수”: TEI)를 비교하며 통계에 저장될 편차를 계산하고 막대그래프 형식으로 NX에서 가시화될 수 있습니다.

LGM 값의 경우에는 시스템이 참조 LGM 및 이 참조값의 표준 편차를 저장합니다.

EI의 경우에는 시스템이 TEI(대상 노출 지수) 및 이 TEI의 표준 편차를 저장합니다. EI 뿐만 아니라 DI(Deviation Index, 편차 지수)도 모든 이미지에 대해 NX에서 계산 및 표시됩니다. DI는 TEI와 EI의 편차를 나타냅니다.

조사량 모니터링의 참조값을 관리하려면, 메인 메뉴 창의 기능 개요 창에서 조사량 모니터링을 클릭합니다.

대상 노출 지수 값 결정에 대한 자세한 내용은 "권장 방사선 기준 및 사용자 가이드"를 참조하십시오.

관련 링크

[조사량 모니터링 통계 변경하기](#) 262페이지

[권장 방사선 기준 및 사용자 가이드](#) 303페이지

“디지털 X-레이 이미징 시스템의 노출 지수”에 대한 가이드 - IEC 62494-1 표준.

조사량 통계

NX는 조사량 값(LgM 또는 EI)의 기록 및 각 노출에 대한 참조값 편차를 저장합니다.

조사량 기록 데이터를 내보내려면, 메인 메뉴 창의 기능 개요 창에서 **획득한 조사량 기록 내보내기**를 클릭합니다. 기본적으로 마지막 내보내기 이후 추가된 기록만 내보냅니다.

조사량 기록 데이터를 분석하려면, 메인 메뉴 창의 기능 개요 창에서 **확장 조사량 보고**를 클릭합니다. 확장 조사량 보고는 노출 지수(EI) 값을 사용하도록 구성된 설치에서만 사용할 수 있습니다.

관련 링크

[획득된 조사량 기록 내보내기](#) 273페이지

[확장 조사량 보고](#) 267페이지

확장 조사량 보고

확장 조사량 보고를 사용하여 조사량 값(EI)의 기록, 각 노출에 대해 저장된 참조값 편차 및 면적 선량계(DAP) 값의 기록을 분석할 수 있습니다. 기록은 필터링되어 속성 집합으로 그룹화될 수 있습니다(예: 노출 유형, 장치, 장비, 오퍼레이터, 날짜 및 시간). 이상값은 별도로 분석할 수 있습니다.

조사량 기록을 분석하는 방법:

1. 메인 메뉴 창의 기능 개요 창에서 **확장 조사량 보고**를 클릭합니다.

그림 168: 메인 메뉴 창

확장 조사량 보고 창이 표시됩니다.

2. Central Monitoring System에서 검사실을 선택합니다.
3. 특정 값을 선택하거나 날짜 범위를 지정하여 분석을 제한합니다.
4. 분석할 값의 유형을 선택합니다.
 - EI-DI 통계: 노출 유형 및 디지털라이저 또는 검출기 유형별로 그룹화된 선택한 모든 노출에 대해 EI 및 DI 값을 분석합니다.
 - DAP 통계: 노출 유형 및 디지털라이저 또는 검출기 유형별로 그룹화된 선택한 모든 노출에 대해 DAP 값을 분석합니다.
 - DAP 통계 프로토콜 코드: 프로토콜 코드별로 그룹화된 선택한 모든 노출에 대해 프로토콜 코드별 DAP 값을 분석합니다.
 - 이상값: 참조 값에 대한 조사량 값(EI) 편차가 특정 과다 노출 또는 과소 노출에 해당되는 노출 유형 및 디지털라이저 또는 검출기 유형별로 그룹화된 선택한 모든 노출에 대해 EI 및 DI 값을 분석합니다. 과다 노출 또는 과소 노출은 최소 및 최대 편차 지수 값(DI)으로 표현됩니다.
 - 노출 정보: 선택한 각 노출에 대해 EI, DI 및 DAP 값을 나열합니다.
5. 연령 그룹, 검사 그룹, 노출 유형, 오퍼레이터, 디지털라이저 또는 검출기 유형별로 표시될 데이터를 필터링합니다.
6. **분석 시작**을 클릭합니다.

분석 결과는 표에 표시됩니다.

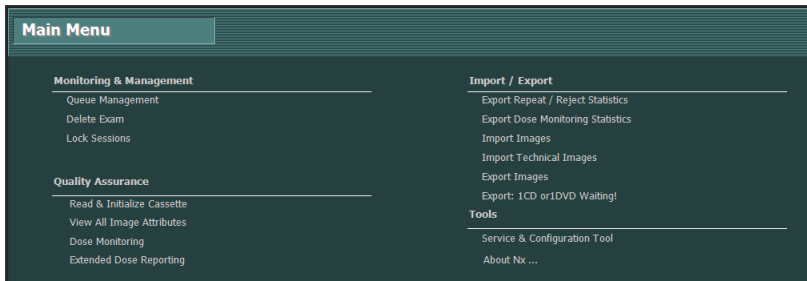

그림 169: 분석 결과

- TEI는 노출 유형의 대상 노출 지수입니다.
 - #EI는 노출 번호입니다.
 - #DI는 편차가 계산된 노출 번호입니다.
 - EI는 노출 지수입니다.
 - DI는 편차 지수입니다.
 - DAP는 면적 선량계 값입니다.
 - #DAP는 노출 번호입니다.
 - DRL은 진단 참조 수준입니다. 표의 셀을 클릭하여 값을 입력합니다. DRL 값은 추세 및 분포 도표에 표시됩니다.
 - Median(중간값), Avg(평균값), StdDev(표준 편차); Skew(비틀림) 및 Slope(기울기)는 통계 분석 결과를 나타냅니다.
7. 행을 두 번 클릭하면 기본 추세 및 분포 도표를 볼 수 있습니다. 도표는 통계 데이터를 포함하는 보기로만 볼 수 있습니다(충분한 데이터를 사용할 수 있는 경우).

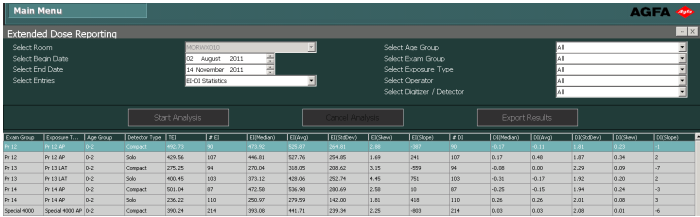
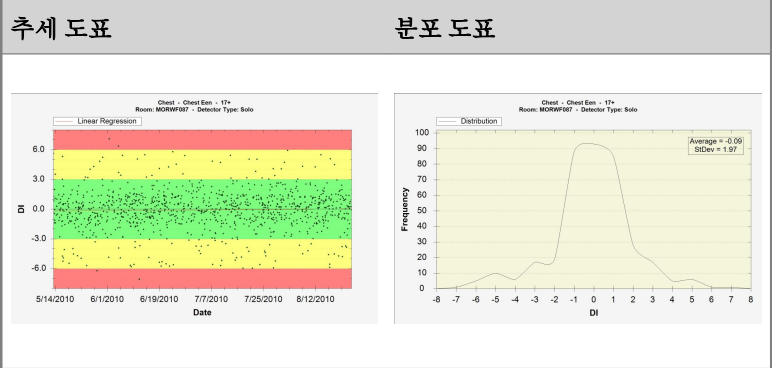

도표를 오른쪽 마우스 버튼으로 클릭하면 도표를 저장하거나 인쇄할 수 있습니다. 도표를 클릭하면 다음 도표로 전환하거나 확장 조사량 보고 창으로 돌아갑니다.

8. 분석 결과를 내보내려면 **결과 내보내기**를 클릭합니다.
- Windows의 **다른 이름으로 저장** 대화 상자가 표시됩니다. 파일의 기본 이름 및 형식(xml)이 이미 표시됩니다.
9. 위치를 선택하고 **저장**을 클릭합니다.

이 파일은 이제 대상 폴더에 있게 됩니다. 두 개의 파일, 즉 xml 파일과 html 파일을 내보냅니다. html 파일을 사용하면 브라우저에서 분석 결과를 볼 수 있고 xml 파일을 사용하면 타사 소프트웨어 도구에서 데이터를 가져올 수 있습니다. html 파일은 브라우저 창에서 자동으로 열립니다.

10. 대상 폴더가 CD 쓰기 드라이브일 경우에는 CD 쓰기 작업을 하기 위해 다음과 같은 추가 단계를 수행해야 합니다.

Windows 7 또는 8

- a) “디스크 굽기” 창이 표시됩니다. 지시 사항에 따라 파일을 CD/DVD에 기록합니다.
- b) 디스크의 용도를 묻는 대화 상자가 표시될 수 있습니다. 이 선택에 따라, 디스크를 다른 컴퓨터에서는 사용하지 못할 수 있습니다.

다른 PC에 확장 조사량 보고

'다른 PC에 확장 조사량 보고' 기능을 사용하려면 우선 PC에 NX 오프라인 구성 도구를 설치해야 합니다. 설치 관리자는 NX 시작 키트 DVD 1의 서비스 소프트웨어 폴더에서 이용할 수 있습니다.

데이터세트를 분석하는 방법:

1. NX 워크스테이션에서, 메인 메뉴 창의 기능 개요 창에서 **확장 조사량 보고**를 클릭합니다.
2. **분석 내보내기**를 클릭합니다.

Windows의 **다른 이름으로 저장** 대화 상자가 표시됩니다. 파일의 기본 이름 및 형식(xml)이 이미 표시됩니다.

3. 위치를 선택하고 **저장**을 클릭합니다.

이 파일은 이제 대상 폴더에 있게 됩니다. 세 개의 xml 파일이 내보내집니다.

4. 이들 파일을 다른 PC의 폴더에 전송합니다.
5. 다른 PC에서 Windows 시작 메뉴 > Agfa > NX > 오프라인 구성 도구로 이동하여 **조사량(EDR) 분석 도구**를 클릭합니다.

확장 조사량 보고 창이 표시됩니다.

6. **XML 파일 열기**를 클릭합니다.

Windows의 **파일 열기** 대화 상자가 표시됩니다.

7. 내보내기 파일이 저장된 폴더로 이동하여 내보낸 파일을 선택한 다음 **열기**를 클릭합니다.

대화 상자에서는 기본적으로 내보내기 과정 중에 제안된 파일 이름으로만 파일이 나열됩니다. 세 개의 내보내기 파일 중 하나만 선택해야 하며, 나머지 파일은 같은 폴더에서 자동으로 검색됩니다.

이제 조사량 기록을 분석할 수 있습니다.

가져오기/내보내기

그림 170: 기능 개요 창의 가져오기/내보내기 부분.

항목:

- 반복/거부 통계 내보내기
- 획득된 조사량 기록 내보내기
- 기술 이미지 가져오기
- 이미지 내보내기
- 자동으로 내보내기

반복/거부 통계 내보내기

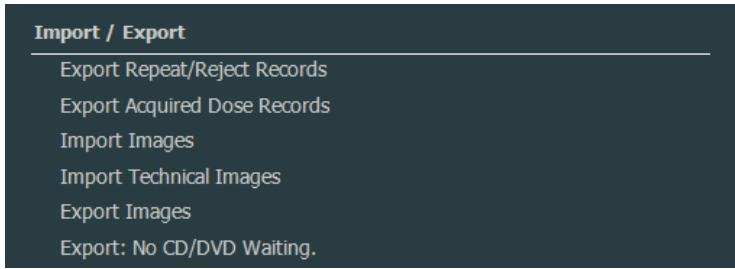
주요 사용자는 반복/거부 로깅 파일을 내보낼 수 있습니다. 이 정보는 XML 형식으로 저장되어 있으며 참조를 위해 Microsoft Excel과 같은 타사 소프트웨어 도구(Agfa에서 제공되지 않음)로 쉽게 가져올 수 있습니다. 또한 서식이 지정된 HTML 파일이 같은 폴더에 자동으로 만들어집니다.

절차:

1. 메인 메뉴 창의 기능 개요 창에서 **반복/거부 통계 내보내기**를 클릭합니다. 로깅 파일의 파일 이름을 지정하기 위한 대화 상자가 표시됩니다.

그림 171: 거부 통계 내보내기

2. Genrad 검사, Mammography 검사 또는 두 검사 모두 중 통계를 내보내려는 검사의 확인란을 선택합니다.
3. 특정 기간의 데이터를 내보내려면 **날짜 범위 수정**을 클릭한 다음 시작 및 종료 날짜와 시간을 선택합니다.

기본적으로 마지막 내보내기 이후 추가된 기록만 내보냅니다.

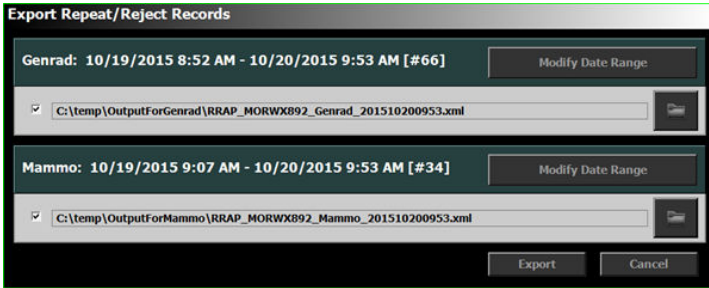

그림 172: 시작 및 종료 날짜와 시간 대화 상자

4. 각 파일에 대해 폴더 버튼을 클릭합니다.

Windows의 **다른 이름으로 저장**-대화 상자가 표시됩니다. 파일의 기본 이름과 형식(xml)은 미리 표시됩니다.

5. 위치를 선택합니다.

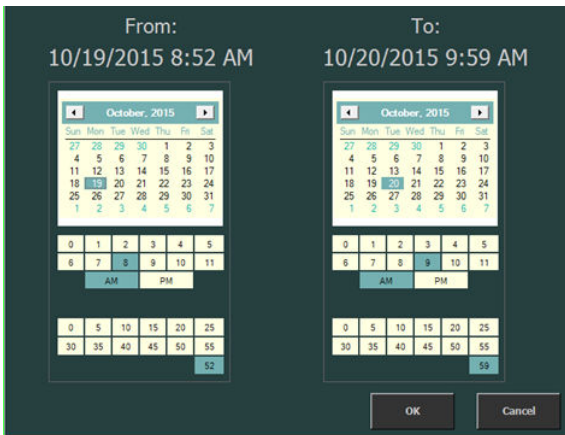
6. **내보내기**를 클릭합니다.

XML 및 HTML 파일은 이제 대상 폴더에 있게 됩니다.

클릭하여 HTML을 열 수 있습니다.

그림 173: 반복/거부 통계가 있는 HTML 보고서.

브라우저에서 HTML 보고서를 인쇄할 때에는 프린터 설정에서 가로 페이지 방향을 사용하는 것이 좋습니다.

7. 대상 폴더가 CD 쓰기 드라이브일 경우에는 CD 쓰기 작업을 하기 위해 이 추가 단계를 수행해야 합니다.

Windows 7 또는 8

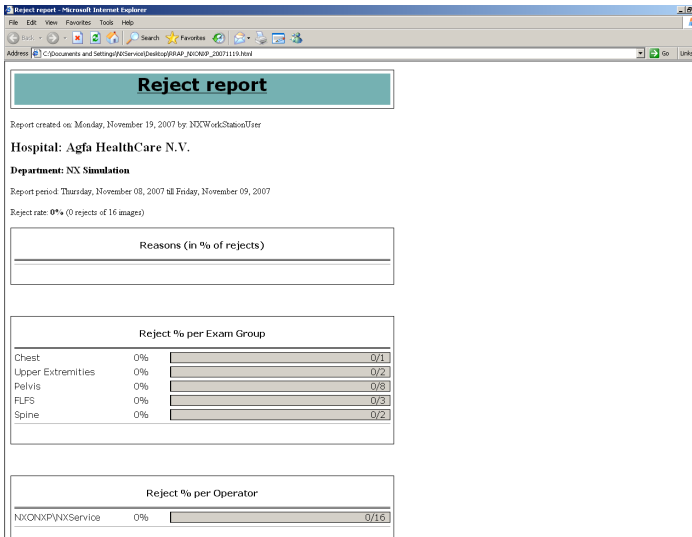
- a) “디스크 굽기” 창이 표시됩니다. 지시 사항에 따라 파일을 CD/DVD에 기록합니다.
- b) 디스크의 용도를 묻는 대화 상자가 표시될 수 있습니다. 이 선택에 따라, 디스크를 다른 컴퓨터에서는 사용하지 못할 수 있습니다.

획득된 조사량 기록 내보내기

획득된 조사량 기록은 주요 사용자가 내보낼 수 있습니다. 이 정보는 XML 형식으로 저장되어 있으며 참조를 위해 Microsoft Excel과 같은 타사 소프트웨어 도구(Agfa에서 제공되지 않음)로 쉽게 가져올 수 있습니다.

획득된 조사량 기록 내보내기:

1. 메인 메뉴 창의 기능 개요 창에서 **획득된 조사량 기록 내보내기**를 클릭합니다.

로깅 파일의 파일 이름을 지정하기 위한 대화 상자가 표시됩니다.

그림 174: 획득된 조사량 기록 내보내기

2. 특정 기간의 데이터를 내보내려면 **날짜 범위 수정**을 클릭한 다음 시작 및 종료 날짜와 시간을 선택합니다.

기본적으로 마지막 내보내기 이후 추가된 기록만 내보냅니다.

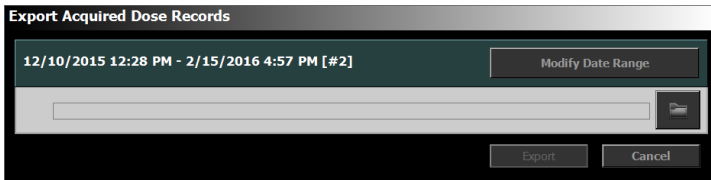

그림 175: 시작 및 종료 날짜와 시간 대화 상자

3. 폴더 버튼을 클릭합니다.

Windows의 **다른 이름으로 저장**-대화 상자가 표시됩니다. 파일의 기본 이름과 형식(xml)은 미리 표시됩니다.

4. 위치를 선택합니다.
5. **내보내기**를 클릭합니다.

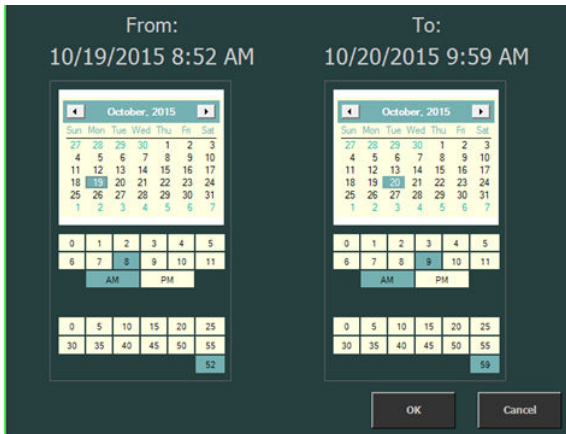
이제 대상 폴더에서 XML 파일을 찾을 수 있습니다.

6. 대상 폴더가 CD 쓰기 드라이브일 경우에는 CD 쓰기 작업을 하기 위해 이 추가 단계를 수행해야 합니다.

Windows 7 또는 8

- a) “디스크 굽기” 창이 표시됩니다. 지시 사항에 따라 파일을 CD/DVD에 기록합니다.
- b) 디스크의 용도를 묻는 대화 상자가 표시될 수 있습니다. 이 선택에 따라, 디스크를 다른 컴퓨터에서는 사용하지 못할 수 있습니다.

기술 이미지 가져오기

절차:

1. DCM 형식으로 된 기술 이미지가 들어 있는 CD(또는 다른 매체)를 삽입합니다.
2. 메인 메뉴 창의 기능 개요 창에서 기술 이미지 가져오기를 클릭합니다.

Windows의 가져오기-대화상자가 표시됩니다.

그림 176: 기술 이미지 가져오기 대화 상자.

3. 파일 위치를 선택하고 확인을 클릭합니다.

NX 시스템으로 기술 이미지 가져오기가 완료됩니다. 이미지는 종료된 검사 목록에서 검색될 수 있습니다.

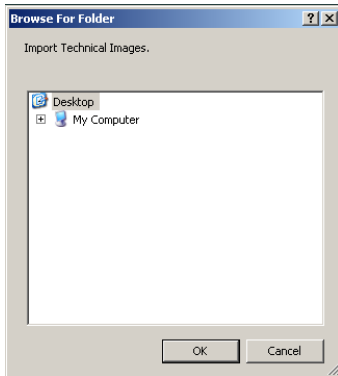

주: 이 기능을 사용하면 AATM TG 18 테스트 유형을 가져올 수 있습니다.

이미지 내보내기

NX에서는 검사에서 이미지를 CD나 DVD로 내보낼 수 있습니다.

이미지 내보내는 방법

1. 메인 메뉴로 이동합니다.
2. 메인 메뉴 창의 기능 개요 창에서 이미지 내보내기를 클릭합니다.

메인 메뉴 창의 중앙에 이미지 내보내기 창이 열립니다.

그림 177: 메인 메뉴 창의 이미지 내보내기 창

3. 다음 중 한 가지를 수행합니다.

- 이미지 내보내기 창의 첫 번째 열에서 내보내려는 검사 항목의 확인란을 선택합니다.
- 이미지 선택 창(2)에서 이미지의 확인란을 선택하거나 선택 해제하여 이미지를 포함시킬지 제외할지 여부를 결정합니다.
- 파일 형식 드롭다운 상자(3)에서 파일 형식을 선택합니다.

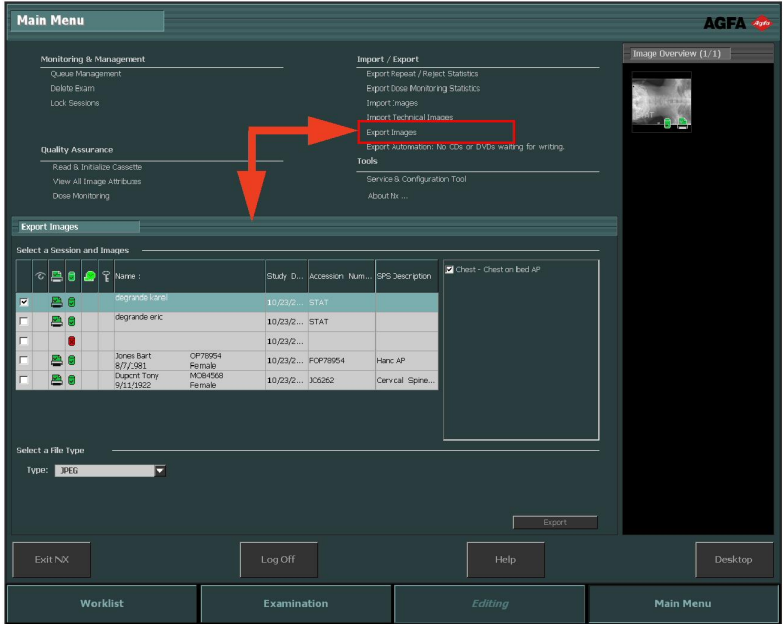

그림 178: 이미지 내보내기 작업

주: 내보내기 형식으로 DICOM 또는 원시 형식을 선택하면 환자 통계를 포함할 수 있는 옵션이 제공됩니다.

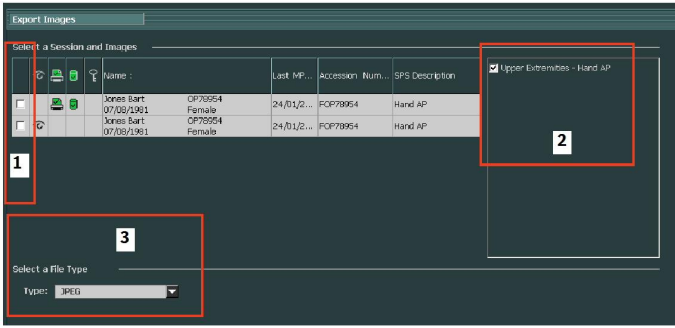

주: 여러 DICOM 내보내기 프로파일을 설정할 수 있습니다.

주: DICOM 내보내기는 사용자나 RIS가 환자 ID 필드에 대한 값을 제공한 경우에만 IHE를 준수합니다.

4. 내보내기를 클릭합니다.
5. 대상 폴더를 선택합니다.
6. 저장을 클릭합니다.

자동으로 내보내기

NX에서는 CD 또는 DVD에 모든 이미지를 쓰도록 구성할 수 있습니다. 이미지는 대기열에 배치되고 언제라도 CD 또는 DVD에 이미지 쓰기를 시작할 수 있습니다. 또는, 이미지 버퍼링을 위한 하드 디스크 공간이 가득 차면 이미지를 CD 또는 DVD에 기록하라는 메시지가 표시됩니다.

CD 또는 DVD에 이미지를 쓰는 방법

1. 메인 메뉴로 이동합니다.

가져오기/내보내기 창에 내보내기를 완료하는 데 필요한 CD 또는 DVD 수와 함께 **내보내기 자동화** 줄이 표시됩니다. 이 줄은 이미지가 CD/DVD에 쓸 준비가 된 순간부터 표시됩니다.

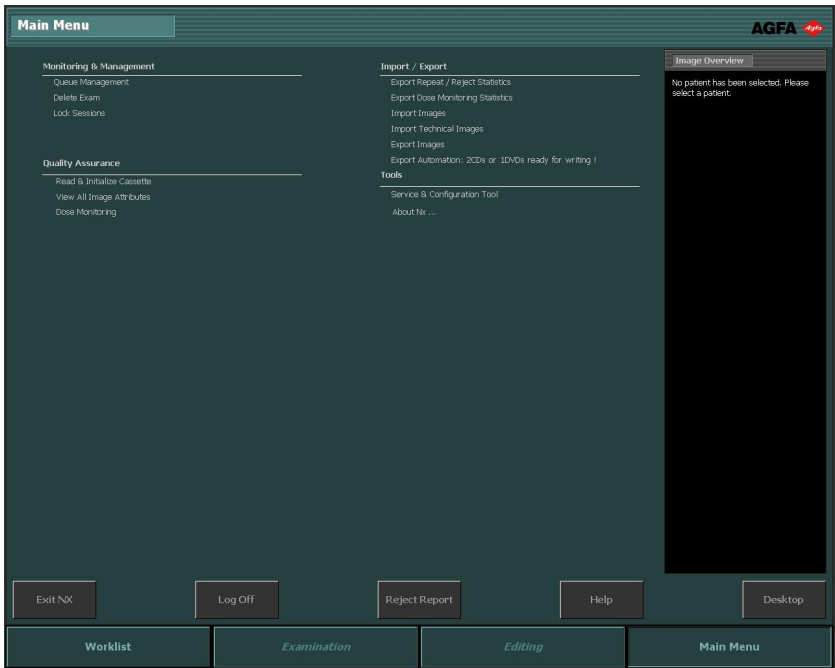

2. 내보내기 자동화 줄을 클릭합니다.

내보내기 자동화 대화 상자가 열립니다. 이 대화 상자에서 CD/DVD 쓰기 드라이브의 경로를 입력할 수 있습니다.

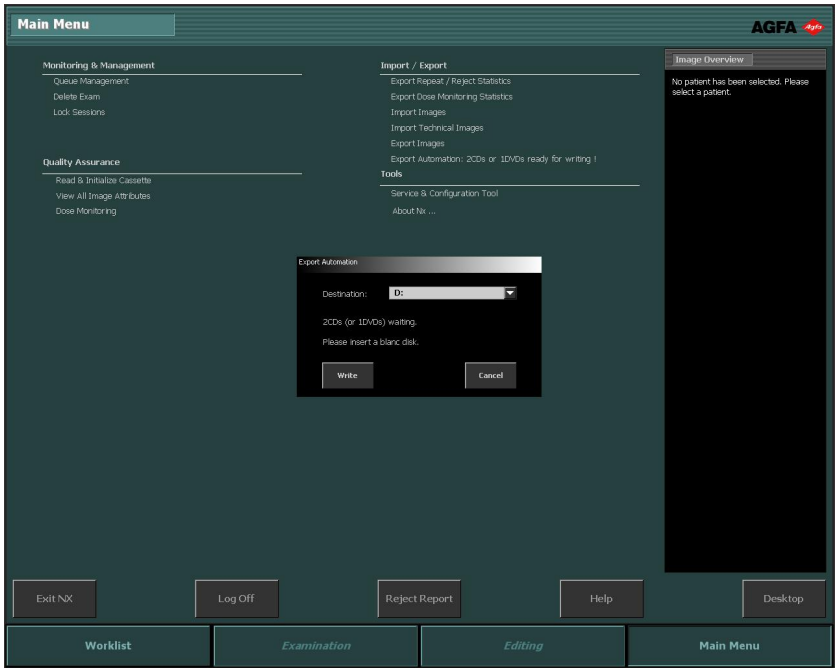

3. 디스크를 삽입합니다.

4. 쓰기를 클릭하여 쓰기를 시작합니다.

쓰기 진행률이 내보내기 자동화 줄 옆에 표시됩니다.

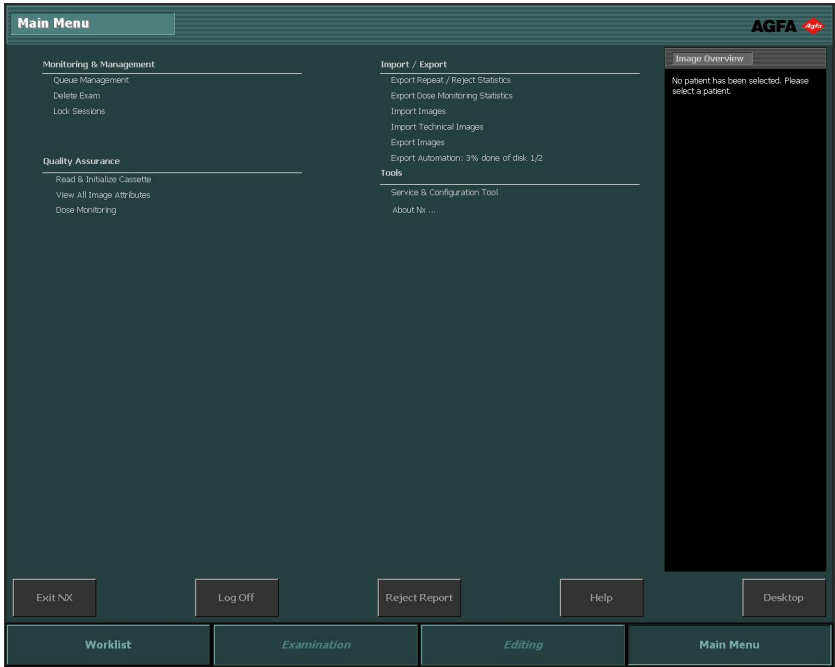

여러 개의 CD에 쓸 경우, 한 개의 CD/DVD 작성이 완료되면 내보내기 자동화 대화 상자가 다시 표시되고 대상을 선택하고 새 CD/DVD를 입력하라는 메시지가 표시됩니다. **쓰기**를 다시 클릭하여 쓰기를 계속합니다.

모든 이미지가 기록되면 쓰기가 완료되었다는 메시지와 함께 새 대화 상자가 표시됩니다. 실제 날짜도 표시됩니다. 작업자는 레이블에 이 날짜를 기록할 수 있습니다.

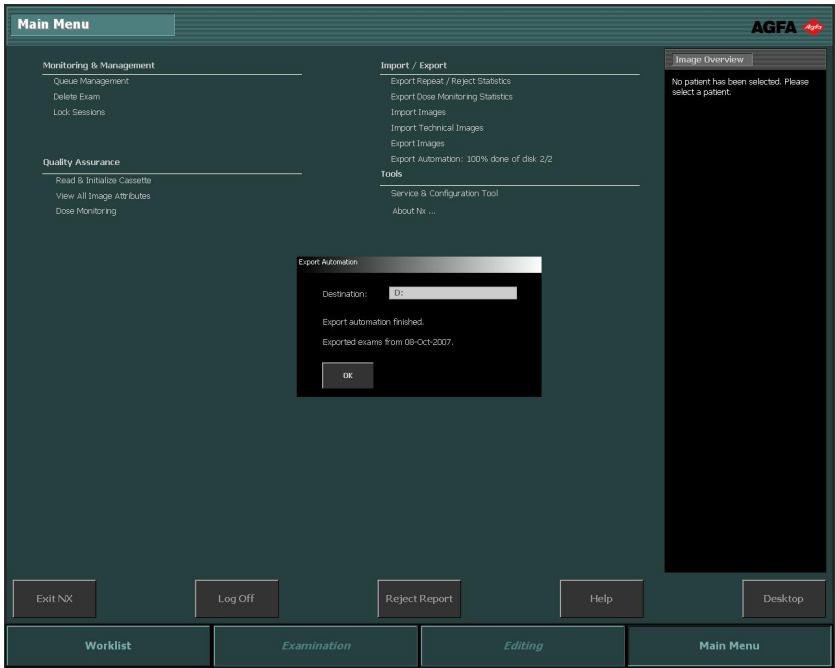

5. 확인을 클릭하여 대화 상자를 닫습니다.

도구

그림 179: 기능개요 창의 도구 부분.

항목:

- [NX 서비스 및 설정 도구](#)
- [NX 정보](#)

NX 서비스 및 설정 도구

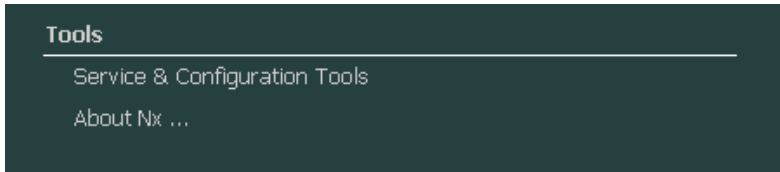
NX 서비스 및 설정 도구를 여는 방법:

메인 메뉴창의 기능 개요 창에서 **NX 서비스 및 설정 도구**를 클릭하십시오.

그림 180: 메인 메뉴창.

이것은 NX 애플리케이션을 설정하고 변경할 수 있는 전용 도구에 대한 링크입니다. 자세한 정보는 주요 사용자 설명서를 참조하십시오.

가장 최근 활성화 날짜와 시간이 링크 옆에 표시됩니다.

NX 정보

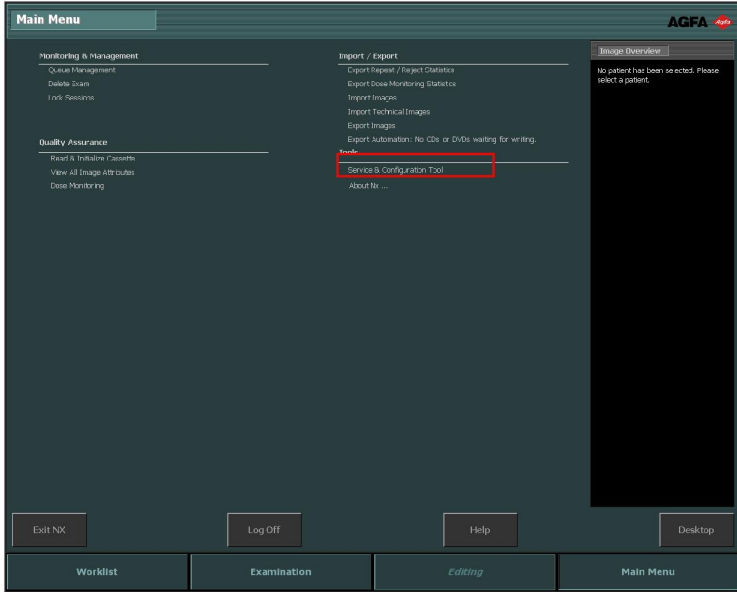
정보 상자를 참조하는 방법:

1. 메인 메뉴창의 기능 개요 창에서 **NX 정보**를 클릭하십시오.

그림 181: 메인 메뉴 창.

그러면 정보 상자가 열리고 오른쪽 아래 부분에는 NX의 현재 배포 및 버전의 세부 정보가 표시됩니다.

그림 182: NX 정보 상자(표시된 데이터는 다를 수 있음).

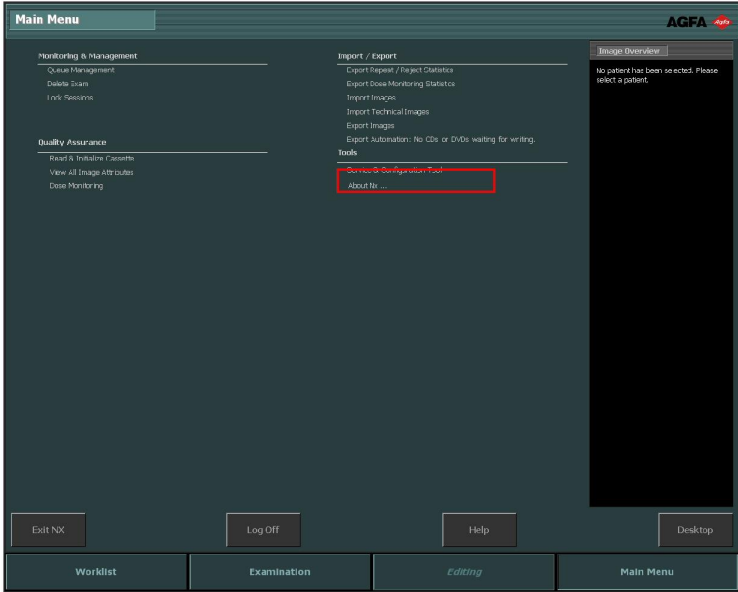

주: Agfa 서비스 담당자와 상담할 때에는 이 세부 정보를 항상 언급하십시오.

- 대화 상자를 클릭하여 닫습니다.

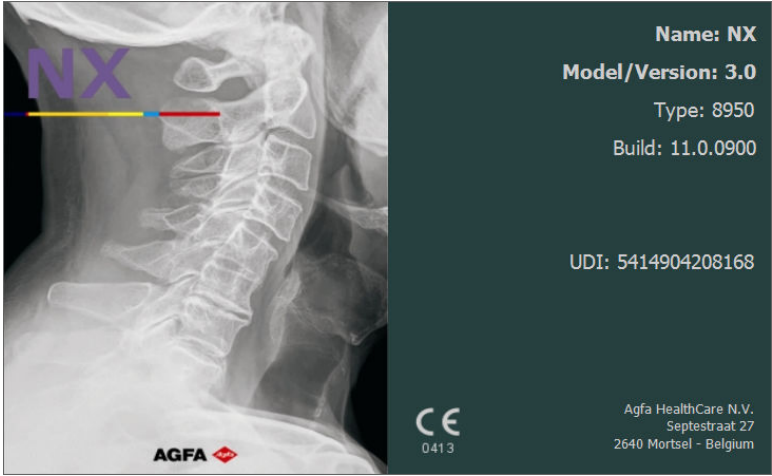
부록

NX 문제 해결

항목:

- 이미지가 표시되지 않습니다.
- 이미지의 일부만 표시됩니다.
- 이미지 부분이 검은 테두리로 차폐됩니다.
- NX가 실행되고 있지 않습니다.
- 창/레벨 설정이 완전히 범위 초과
- 저장 버튼을 사용할 수 없습니다.
- 드롭다운 목록에서 저장 장치를 선택할 수 없습니다.
- DR 검출기가 고장입니다.
- 카세트가 잘못된 노출을 가진 것으로 식별되었습니다. 스캐닝 전에 감지됨.
- 카세트가 잘못된 노출로 식별되고 이미지가 수신되었습니다.
- 카세트가 사용자 실수로 인해 잘못된 환자 데이터로 식별됩니다.
- 디지털이저용 카세트를 식별할 때 “올바른 이미지 감광판 결함 고정 파일이 없습니다.” 오류

이미지가 표시되지 않습니다.

세부 정보	이미지를 가져왔지만 검사에 표시되지 않습니다.
원인 1	DR 검출기에서 NX 워크스테이션에 노출한 후 이미지를 직접 보낼 수 없습니다.
간단한 해결 방법	<p>이미지가 DR 검출기에 저장되어 있을 경우, NX를 다시 시작하면 이미지를 사용할 수 있습니다.</p> <p>NX를 다시 시작하려면 Windows 시작 메뉴 > Agfa > NX 로 이동하여 NX 완전히 다시 시작을 클릭합니다.</p> <p>복구된 이미지는 NX 워크스테이션에서 새 검사에 사용할 수 있습니다. 이 이미지는 기본 노출 유형을 사용해 처리됩니다.</p>
원인 2	이미지가 식별되고 이미지의 경로가 다른 NX 워크스테이션으로 변경된 NX 워크스테이션으로 디지털라이저에서 이미지를 보낼 수 없습니다.
간단한 해결 방법	<p>디지털라이저에 이미지가 저장되어 있는 경우, 다른 NX 워크스테이션으로 경로를 변경할 수 있습니다. 디지털라이저에서의 이미지 경로 변경에 대한 자세한 내용은 디지털라이저 사용 설명서를 참조하십시오.</p> <p>경로를 변경한 후에, 복구된 이미지는 NX 워크스테이션에서 새 검사에 사용할 수 있습니다. 이 이미지는 기본 노출 유형을 사용해 처리됩니다.</p>

이미지의 일부만 표시됩니다.

세부 정보	DR 이미지 및 CR 10-X 이미지는 NX에서 자동으로 탐지한 조준 영역으로 잘라집니다. 잘라내기는 이미지의 비관련 영역을 제거하기 위한 용도입니다. 그렇지만, 잘라내기는 유용한 진단 정보를 가시적으로 만들기 위해 발생할 수 있습니다. 이러한 경우 사용자가 수동으로 검정 테두리나 잘라내기를 비활성화하거나 이미지를 수동으로 재조준 할 수 있어야 합니다.
원인	자동 조준 실패
간단한 해결 방법	<p>문제 해결 방법:</p> <ul style="list-style-type: none"> • 검정 테두리 및 잘라내기 비활성화하기. • 수동 조준을 적용합니다. <p>이 문제를 방지하려면, “조준 기능 사용하기”에 설명된 ROI 탐지 노출 기법을 사용하십시오.</p>
해결 단계	<p>검정 조준 테두리 및 잘라내기를 활성화 또는 비활성화하는 방법:</p> <ol style="list-style-type: none"> 1. 이미지 개요 창에서 이미지를 선택합니다. 2. 이미지 처리 도구 영역의 첫 번째 드롭다운 목록에서 다음 아이콘을 선택합니다. <div data-bbox="370 971 451 1023" style="text-align: center;">  </div> <p>사각형 조준 영역을 그리는 방법:</p> <ol style="list-style-type: none"> 1. 이미지 개요 창에서 이미지를 선택합니다. 2. 편집 창에 있는 이미지 처리 도구 영역의 첫 번째 드롭다운 목록에서 아래 아이콘을 선택합니다. <div data-bbox="408 1266 493 1318" style="text-align: center;">  </div> <ol style="list-style-type: none"> 3. 한 번 클릭하여 사각형의 한 꼭지점을 정합니다. 4. 포인터를 이동합니다. 5. 다시 클릭하여 반대쪽 꼭지점을 정합니다. 6. 조준 영역을 표시하려면, 아래 아이콘을 선택합니다.

다각형 조준 영역 그리는 방법:

1. **이미지 개요** 창에서 이미지를 선택합니다.
2. **편집** 창에 있는 **이미지 처리** 도구 영역의 첫 번째 드롭다운 목록에서 아래 아이콘을 선택합니다.

3. 클릭하여 시작점을 정합니다.
4. 포인터를 이동한 후 클릭하여 각 꼭지점을 정합니다.
5. 다각형 그리기를 끝내려면 시작점을 클릭합니다.
6. 조준 영역을 표시하려면, 아래 아이콘을 선택합니다.

관련 링크

[조준 기능 사용하기](#) 213페이지

[검정 테두리 및 잘라내기](#) 217페이지

[조준 및 잘라내기를 수동으로 적용하기](#) 217페이지

이미지 부분이 검은 테두리로 차폐됩니다.

세부 정보	일반적으로 NX는 자동 조준 과정 중 이미지에 검은 테두리를 적용합니다. 이 검은 테두리는 이미지의 관련이 없는 부분을 차폐하기 위한 것입니다. 그러나 검은 테두리가 유용한 진단 정보를 차폐하는 일이 일어날 수도 있습니다. 이러한 경우 사용자가 수동으로 검은 테두리를 숨기거나 이미지를 재조준 할 수 있어야 합니다.
원인	자동 조준 실패
간단한 해결 방법	<p>문제 해결 방법:</p> <ul style="list-style-type: none"> 검은 테두리를 숨깁니다. 수동 조준을 적용합니다. <p>이 문제를 방지하려면, "조준 기능 사용하기"에 설명된 ROI 탐지 노출 기법을 사용하십시오.</p>
해결 단계	<p>검은색 테두리를 표시하거나 숨기는 방법:</p> <ol style="list-style-type: none"> 검사 창의 이미지 정보 창에는 이미지상에서 기본적인 작업을 수행할 수 있는 버튼 모음이 있습니다. 조준이 실패할 경우 이 버튼을 사용하여 검은 테두리를 제거할 수 있습니다. 버튼을 클릭하여 검은 테두리를 표시하거나 숨깁니다.  <p>사각형 조준 영역을 그리는 방법:</p> <ol style="list-style-type: none"> 이미지 개요 창에서 이미지를 선택합니다. 편집 창에 있는 이미지 처리 도구 영역의 첫 번째 드롭다운 목록에서 아래 아이콘을 선택합니다.  <ol style="list-style-type: none"> 한 번 클릭하여 사각형의 한 꼭지점을 정합니다. 포인터를 이동합니다. 다시 클릭하여 반대쪽 꼭지점을 정합니다. 조준 영역을 표시하려면, 아래 아이콘을 선택합니다.

다각형 조준 영역 그리는 방법:

1. **이미지 개요** 창에서 이미지를 선택합니다.
2. **편집** 창에 있는 **이미지 처리** 도구 영역의 첫 번째 드롭다운 목록에서 아래 아이콘을 선택합니다.

3. 클릭하여 시작점을 정합니다.
4. 포인터를 이동한 후 클릭하여 각 꼭지점을 정합니다.
5. 다각형 그리기를 끝내려면 시작점을 클릭합니다.
6. 조준 영역을 표시하려면, 아래 아이콘을 선택합니다.

관련 링크

[조준 기능 사용하기](#) 213페이지

[이미지에 대한 품질 관리 수행하기](#) 140페이지

[조준 및 잘라내기를 수동으로 적용하기](#) 217페이지

NX가 실행되고 있지 않습니다.

세부 정보	NX가 비활성화되어 있으며 어떠한 작업도 실행되지 않습니다.
원인	
간단한 해결 방법	<p>먼저, Windows 작업 표시줄에서 NX가 실행 중인지 확인합니다.</p> <p>실행 중이 아니라면 시작 메뉴를 통해 NX를 실행하십시오.</p> <p>시작 메뉴를 통해 시스템을 다시 부팅할 수도 있습니다.</p>
해결 단계	<p>작업 표시줄에 NX가 있으면 NX를 클릭합니다.</p> <p>NX 애플리케이션이 나타납니다.</p> <p>다른 해결 방법:</p> <ol style="list-style-type: none"> 1. Windows 시작 메뉴에서 NX 시작 아이콘을 클릭하거나 바탕 화면의 바로 가기 아이콘을 클릭합니다.

관련 링크

[NX 중지하기](#) 51페이지

[NX 시작하기](#) 44페이지

창/레벨 설정이 완전히 범위 초과

세부 정보	이미지 자동 처리 중, NX는 자동 조준 매개 변수를 계산 하여 이 매개 변수(예: 창/레벨 설정)를 이미지에 적용합니다. 이 특정 상황에서는 이 자동 조준 매개 변수가 잘못 되었을 수 있습니다.
원인	<ul style="list-style-type: none"> • 자동 조준에서 관심 영역을 탐지하지 못했습니다. • 관심 영역이 매우 작습니다.
간단한 해결 방법	<ul style="list-style-type: none"> • MUSICA 이미지 처리가 사용되는 경우: 수동 조준 적용 • MUSICA2/MUSICA3 이미지 처리가 사용되는 경우: 전체 대비 및 강도(창/수준) 조절
MUSICA 이미지 처리의 해결 단계	<p>사각형 조준 영역을 수동으로 그리는 방법(MUSICA 이미지 처리의 경우):</p> <ol style="list-style-type: none"> 1. 이미지 개요 창에서 이미지를 선택합니다. 2. 편집 창에 있는 이미지 처리 도구 영역의 첫 번째 드롭다운 목록에서 아래 아이콘을 선택합니다.  <ol style="list-style-type: none"> 3. 한 번 클릭하여 사각형의 한 꼭지점을 정합니다. 4. 포인터를 이동합니다. 5. 다시 클릭하여 반대쪽 꼭지점을 정합니다. 6. 조준 영역을 표시하려면, 아래 아이콘을 선택합니다.  <p>다각형 조준 영역을 수동으로 그리는 방법(MUSICA 이미지 처리의 경우):</p> <ol style="list-style-type: none"> 1. 이미지 개요 창에서 이미지를 선택합니다. 2. 편집 창에 있는 이미지 처리 도구 영역의 첫 번째 드롭다운 목록에서 아래 아이콘을 선택합니다. 

	<ol style="list-style-type: none"> 3. 클릭하여 시작점을 정합니다. 4. 포인터를 이동한 후 클릭하여 각 꼭지점을 정합니다. 5. 다각형 그리기를 끝내려면 시작점을 클릭합니다. 6. 조준 영역을 표시하려면, 아래 아이콘을 선택합니다. 
<p>MUSICA2/ MUSICA3 이미지 처리의 해결 단계</p>	<p>전체 대비 및 강도를 조정하는 방법(MUSICA2/ MUSICA3 이미지 처리의 경우):</p> <ol style="list-style-type: none"> 1. 이미지 개요 창에서 이미지를 선택합니다. 2. 다음 아이콘을 선택합니다.  <ol style="list-style-type: none"> 3. 마우스를 사용하여 전체 대비와 강도를 조정합니다. 4. 대비와 강도가 원하는 상태로 되었으면 이미지 창을 클릭합니다.

관련 링크

[조준 및 잘라내기를 수동으로 적용하기](#) 217페이지

[이미지 전체의 대비 및 강도 변경하기\(창/레벨\)](#) 220페이지

저장 버튼을 사용할 수 없습니다.

세부 정보	<p>NX 스테이션에서 품질 관리 작업을 수행하고, 연구 항목 이미지를 검사한 후, 일반적으로 이미지는 저장 장치(또는 작업 흐름에 따라 프린터)로 보내져야만 합니다. 이미지는 한 번만 저장할 수 있음을 알아야 합니다. 이미지가 저장될 때, NX 스테이션에서 검토될 수는 있지만 다시 저장할 수는 없습니다(저장 버튼이 비활성화됨). 이미지를 두 번째 저장하고 싶으면, 다른 이름으로 저장해야 합니다.</p> <p>이미지가 거부되었기 때문에 저장 버튼도 비활성화될 수 있습니다. 이 경우, 이미지를 저장하려면 이미지 거부 취소를 해야 합니다.</p>
원인	이미 이미지가 저장되었습니다. 이미지가 거부되었습니다.
간단한 해결 방법	이미지를 다른 이름으로 저장합니다.
해결 단계	<p>처리된 이미지를 다른 이름으로 저장하는 방법:</p> <ol style="list-style-type: none"> 1. 편집 창으로 이동합니다. 2. 이미지 개요 창에서 이미지를 선택합니다. 3. 이미지를 처리합니다. 4. 편집 창에서, 다른 이름으로 저장을 클릭합니다. <p>처리된 이미지가 검사 항목에 추가되고 이미지 개요 창에 표시됩니다.</p> <p>이미지 거부 취소하는 방법:</p> <ol style="list-style-type: none"> 1. 이미지 개요 창에서 이미지를 선택합니다. 이미지가 이미지 정보 창에 표시됩니다. 2. 이미지 거부 취소를 클릭합니다.

관련 링크

[처리된 이미지를 다른 이름으로 저장하기](#) 170페이지

[이미지 거부하기/ 거부 취소하기](#) 142페이지

드롭다운 목록에서 저장 장치를 선택할 수 없습니다.

세부 정보	NX 스테이션에서 품질 관리 작업을 수행하고, 연구 항목 이미지를 검사한 후, 일반적으로 이미지는 저장 장치(또는 작업 흐름에 따라 프린터)로 보내져야만 합니다. 이미지는 한 번만 저장할 수 있음을 알아야 합니다. 이미지가 저장될 때, NX 스테이션에서 검토될 수는 있지만 다시 저장할 수는 없습니다(저장 목록에서 저장 장치를 선택할 수 없음). 이미지를 두 번째 저장하고 싶으면, 다른 이름으로 저장해야 합니다.
원인	이미지가 이미 저장되어 있습니다.
간단한 해결 방법	이미지를 다른 이름으로 저장합니다.
해결 단계	<p>처리된 이미지를 다른 이름으로 저장하는 방법:</p> <ol style="list-style-type: none"> 1. 편집 창으로 이동합니다. 2. 이미지 개요 창에서 이미지를 선택합니다. 3. 이미지를 처리합니다. 4. 편집 창에서, 다른 이름으로 저장을 클릭합니다. <p>처리된 이미지가 검사 항목에 추가되고 이미지 개요 창에 표시됩니다.</p>

관련 링크

[처리된 이미지를 다른 이름으로 저장하기](#) 170페이지

DR 검출기가 고장입니다.

세부 정보	DR 검출기 상태가 빨간색입니다.
원인	NX 워크스테이션과 DR 검출기 사이에 통신이 끊어졌습니다.
간단한 해결 방법	<ol style="list-style-type: none"> 1. NX를 완전히 중지시킵니다. NX를 완전히 중지시키려면 Windows 시작 메뉴 > Agfa > NX > 서비스로 이동하여 NX 중지를 클릭하고 명령 창에서 확인을 눌러 확인하면 됩니다. 2. X-레이 시스템을 다시 시작하십시오. 이렇게 하면 X-레이 시스템의 일부분인 고정식 DR 검출기가 다시 시작됩니다. 자세한 정보는 X-레이 시스템 사용자 설명서를 참조하십시오. 3. NX를 시작합니다. NX를 시작하려면 Windows 시작 메뉴 > Agfa > NX로 이동하여 NX 완전히 다시 시작을 클릭합니다. 4. 휴대용 DR 검출기를 다시 시작합니다. 자세한 정보는 DR 검출기 사용자 설명서를 참조하십시오.

카세트가 잘못된 노출을 가진 것으로 식별되었습니다- 스캐닝 전에 감지됨.

세부 정보	일반적으로 사용자는 NX 스테이션에서 노출을 선택하고, 노출을 가진 카세트를 ID 태블릿에 삽입한 후 ID 버튼을 눌러 노출을 식별합니다. 사용자가 처음에 NX에서 잘못된 노출을 선택하여 카세트가 잘못된 노출을 가진 것으로 식별할 수도 있습니다. 재식별을 통해 이러한 실수를 해결할 수 있습니다.
원인	사용자 실수.
간단한 해결 방법	올바른 노출로 재식별합니다.
해결 단계	올바른 노출로 카세트 재식별하는 방법: <ol style="list-style-type: none"> 1. ID 태블릿에 카세트를 다시 넣습니다. 2. 검사 개요 창에서 올바른 축소판 이미지를 선택합니다. 3. 검사 창에서 ID를 클릭합니다.

관련 링크

[카세트 식별하기](#) 74페이지

카세트가 잘못된 노출로 식별되고 이미지가 수신되었습니다.

세부 정보	일반적으로 사용자는 NX 스테이션에서 노출을 선택하고, 노출을 가진 카세트를 ID 태블릿에 삽입한 후 실제로 ID 버튼을 눌러 노출을 식별합니다. 사용자가 처음에 NX에서 잘못된 노출을 선택하여 노출이 잘못된 카세트에 있는 것으로 식별할 수도 있습니다. 이미지가 이미 NX에서 디지털이징되고 표시될 때 사용자가 이 실수를 발견한다면, 카세트를 재식별하거나 다시 디지털이징하지 않고 검사 데이터를 편집하여 이 실수를 해결할 수 있습니다.
원인	사용자 실수.
간단한 해결 방법	노출 데이터를 편집합니다.
해결 단계	<p>노출 데이터를 편집하는 방법:</p> <ol style="list-style-type: none"> 1. 검사 창으로 이동합니다. 2. 편집하려는 이미지가 선택되었는지 확인합니다. 3. 이미지 정보 창에서 편집을 클릭합니다. 편집 이미지 정보 창이 상단에 열립니다. 4. 노출 유형을 변경하려면, 검사/노출 이름을 표시하는 버튼을 클릭합니다. 그러면, 새 검사/노출 유형을 선택할 수 있는 추가 이미지 대화 상자가 나타납니다. 노출 유형을 선택하면, 대화 상자가 자동으로 닫힙니다. 5. 확인을 클릭하여 변경을 적용하고 편집 대화 상자를 닫습니다.

관련 링크

[이미지를 수신한 후 올바른 검사 선택하기](#) 144페이지

카세트가 사용자 실수로 인해 잘못된 환자 데이터로 식별됩니다.

세부 정보	이미지가 잘못된 환자 데이터와 함께 NX에 표시될 수도 있습니다. 이러한 문제는 카세트를 잘못된 환자 데이터로 식별할 때 발생할 수 있습니다. 이런 경우, 가장 효율적인 해결 방법은 해당 이미지를 다른 검사로(잘못된 환자에서 올바른 환자로) 전송하는 것입니다.
원인	사용자 실수.
간단한 해결 방법	이미지를 올바른 환자로 전송합니다.
해결 단계	<p>이미지를 올바른 환자로 전송하는 방법:</p> <ol style="list-style-type: none"> 작업 목록 창에서 전송할 이미지가 있는 검사 항목을 선택합니다. 이미지가 이미지 개요 창에 표시됩니다. 이미지 전송을 클릭하십시오. 이미지 전송 마법사가 열립니다. 이미지 개요 창에서, 전송하고자 하는 이미지를 선택하십시오. 마법사에 이미지가 표시됩니다. 계속을 클릭하십시오. 작업 목록 창에서 이미지가 전송될 검사 항목을 선택하십시오. 마법사 창에 환자 데이터가 표시됩니다. 계속을 클릭하십시오. 모든 정보가 올바른지 확인할 수 있도록 전송 요약 정보가 표시됩니다. 완료를 클릭하십시오. 이미지가 전송됩니다.

관련 링크

[검사 항목 간 이미지 전송하기](#) 114페이지

디지털저용 카세트를 식별할 때 “올바른 이미지 감광판 결함 교정 파일이 없습니다.” 오류

세부 정보	카세트를 식별할 때, 다음 오류가 표시됩니다: "오류입니다. 올바른 이미지 감광판 결함 교정 파일이 없습니다.". 카세트를 사용할 수 없습니다.
원인	NX 워크스테이션에서 IP 결함 교정 파일을 사용할 수 없습니다.
해결 방법 1: IP 결함 교정 CD를 사용할 수 있는 경우	카세트와 함께 제공된 “IP Gain Calibration”(IP 결함 교정)이라는 라벨이 붙어 있는 CD를 가져와서 NX 워크스테이션에 IP 결함 교정 파일을 로드합니다.
해결 단계	결함 교정 파일을 설치하는 방법: <ol style="list-style-type: none"> 1. NX 워크스테이션에 CD를 넣습니다. 2. CD의 내용을 찾아 봅니다. 3. 응용 프로그램 ‘install.exe’를 실행합니다. 4. 화면에 표시된 지침을 따릅니다.
해결 방법 2: IP 결함 교정 CD를 사용할 수 없는 경우	서비스 대리점에 문의하십시오.

권장 방사선 기준 및 사용자 가이드

“디지털 X-레이 이미징 시스템의 노출 지수”에 대한 가이드 - IEC 62494-1 표준.

IEC 62494-1 노출 지수 표준은 디지털 검출기 노출을 측정할 표준화된 방법을 제공합니다. 노출 지수는 부서 내에서 각 검사 보기에 대한 기준 가이드를 제공하고 검사 유형 내에서 노출의 편차를 모니터링하기 위해 사용해야 합니다. 이 표준은 노출 지수(Exposure Index, 노출 지수), 대상 노출 지수(target exposure index, TEI) 및 편차 지수(deviation index, DI)라는 세 가지 값으로 구성됩니다.

EI는 검출기에 도달하는 방사선의 양과 관련됩니다. EI는 노출에 직접적으로 비례하며 mAs를 2배로 하면 EI 값은 2배가 됩니다. mAs를 절반으로 줄이면 EI가 절반으로 줄어듭니다. EI는 또한 검사 유형, 이미지 처리 및 사용한 노출에 대해 NX 워크스테이션이 선택한 관심 영역(ROI)과 함수 관계에 있습니다. 시스템 또는 오퍼레이터의 조정으로 인해 ROI를 잘못 선택하면 EI도 부정확해집니다.

목표 노출 지수 또는 TEI는 이미지가 정확하게 노출되었을 때 획득한 기준 노출 지수입니다. 이는 신체 부위, 보기, 절차, 이미징 수신부 및 필요한 이미지 품질에 따라 다릅니다. 사용자가 이미지 품질과 원하는 조사량에 따라 결정해야 합니다.

편차 지수 또는 DI는 대상 노출 지수와 실제 EI의 차이를 계량화합니다. EI와 TEI가 동일한 이상적인 상황에서 DI는 0이 됩니다. DI 값 1.0과 3.0은 각각 26% 및 100% 과다 노출에 해당됩니다. 반대로 DI 값 -1.0과 -3.0은 각각 20% 및 50% 과소 노출에 해당됩니다. DI 값은 노출1의 적절성에 대해 사용자에게 즉각적인 피드백을 제공합니다.

표 1: 400 TEI에서 EI, TEI 및 DI의 관계

Agfa NX EI 값*	대상 노출 지수(TEI)	DI	노출 지수	% 변화
1640	400	6.1	4.1	310%
1000	400	4	2.5	150%
900	400	3.5	2.25	125%
800	400	3	2	100%
640	400	2	1.6	60%
504	400	1	1.26	26%

Agfa NX EI 값*	대상 노출 지수(TEI)	DI	노출 지수	% 변화
400	400	0	1	0%
320	400	-1	0.8	-20%
240	400	-2.2	0.6	-40%
200	400	-3	0.5	-50%
180	400	-3.5	0.45	-55%
160	400	-4	0.4	-60%
98	400	-6.1	0.25	-76%

(* Agfa NX 워크스테이션은 IEC 62494-1 노출 지수 표준을 사용함)

대상 노출 지수 값 결정

Agfa는 사용된 감지기 유형에 따라 허용 가능한 이미지 품질을 획득할 대상 노출 지수 값에 대해 사용 가능한 범위를 제공합니다. 각 검사에 대해 사용자가 선택한 최종 대상 노출 지수(TEI)는 이 범위 내에 있어야 합니다. CsI- 감지기는 일반적으로 일반 방사선 촬영용으로 250 ~ 750 TEI, 사지용으로 500 ~ 1000 TEI가 적용된 약 400 속도 클래스로 작동합니다. TEI가 증가하면 조사량이 증가하며 이미지의 노이즈가 감소합니다.

예를 들어 흉부 방사선 촬영에서 한 시설에서 대상 노출 지수로 275를 선택할 수 있습니다. 동일한 장비로 두 번째 부위는 500을 선택할 수 있습니다. 두 설비는 진단학적으로 허용되는 이미지를 얻어야 하지만 동일 부위에서 대상 노출 지수 275로 생성된 이미지는 적은 조사량을 사용하며 노이즈가 많습니다.

TEI를 제대로 선택한 경우 실제 노출 지수 중 대다수는 +3 ~ -3 DI(편차 단위) 또는 수동 노출의 경우 대상 노출 지수에서 $\pm 2x$ 범위 내에 속합니다. 예: 선택한 대상 노출 지수가 400이면 대다수의 노출은 EI 200 ~ 800의 범위 내에 속해야 합니다. 이는 정상 환자 및 노출 편차 때문입니다.

[Don Steven, B.R. Whiting, L.J. Rutz, B.K. Apgar. December 2012. New Exposure Indicators for Digital Radiography Simplified for Radiologists and Technologists. American Journal of Roentgenology, 199, 1337-1341]

환자 연령 그룹

NX 워크스테이션은 고유한 이미지 처리 및 디스플레이 설정에 적용할 환자 연령을 사용할 수 있습니다. 또한 Agfa DR 시스템과 함께 사용할 때 NX 워크스테이션은 연령별로 기본(평균) 노출 설정(kVp, mAs 등)을 제공하도록 구성할 수 있습니다. 이러한 기본 노출 설정은 시스템 또는 오퍼레이터가 RIS 또는 환자 기록에서 자동으로 제공하는 정보에 따라 정해진 노출 보기 또는 환자 연령을 선택할 때 나타납니다.

기본 노출 설정은 타당한 방사선 업무와 ALARA 원칙을 사용하여 사용자가 결정해야 하며 대상 노출 지수와 원하는 이미지 품질을 기준으로 해야 합니다. 이를 통해 적절한 이미지 품질과 환자 조사량의 달성이 보장됩니다.

기본 노출 설정은 특정 시설에서 정해진 연령 그룹 내의 평균 체격 환자에 대한 작업의 지침이 되어야 합니다. 사용자는 항상 적절한 기술을 사용해야 하며 연령에 관계없이 환자를 적절히 측정하여 필요에 따라 최종 노출 설정을 설정해야 합니다.

다음 기준은 0.5 ~ 20세 사이 소아 환자의 앞뒤와 가로 방향 신체 지름에 대한 최신 데이터입니다.

표 2: 신체 부위별 평균 두께(cm)

Kleinman, P. L., K. J. Strauss, D. Zurakowski, K. S. Buckley, and G. A. Taylor. 2010. Patient size measured as a function of age at a tertiary care children's hospital. American Journal of Roentgenology, 194, 1611-1619

연령 그룹	두개골		흉부		복부		골반	
	AP	Lat	AP	Lat	AP	Lat	AP	Lat
0-1.5	16.0	13.3	12.2	16.9	11.1	15.7	10.4	15.4
1.6-5	17.9	14.8	13.7	19.2	12.6	18.1	11.9	18.3
6-12	19.3	15.8	17.1	24.5	15.8	23.4	15.4	24.9
13-16	20.0	16.3	20.4	29.5	19.0	28.5	18.7	31.2
17+	20.5	16.7	23.7	34.6	22.1	33.6	22.1	37.5

참고 가이드

다음은 적절한 방사선 진료, 노출 및 절차에 대한 가이드로 사용할 수 있는 교과서 및 참고 문헌 목록입니다.

출판물

- Textbook of Radiographic Positioning and Related Anatomy, 7th Edition
By Kenneth L. Bontrager, MA, RT(R) and John Lampignano, MEd, RT(R) (CT)
- Merrill's Atlas of Radiographic Positioning and Procedures, 12th Edition
By Eugene D. Frank, MA, RT(R), FASRT, FAEIRS, Bruce W. Long, MS, RT(R)(CV), FASRT and Barbara J. Smith, MS, RT(R)(QM), FASRT, FAEIRS
- Principles of Radiographic Imaging: An art and a science, 5th Edition
Carlton/Adler

- Willis, C. E. Optimizing Digital Radiography of Children. European Journal of Radiology 72. e-Pub 3/2009.
- Cohen, M.D., R.Markowitz, J. Hill, W. Huda, P. Babyn, and B. Apgar. 2012, Quality assurance: a comparison study of radiographic exposure for neonatal chest radiographs at 4 academic hospitals. Pediatric Radiology 42(6):668-73
- <http://www.ncbi.nlm.nih.gov/pubmed/22057362>

웹 기반 정보(변경될 수 있음)

- Image Gently - Back to Basics Digital Radiography resources <http://www.pedrad.org/associations/5364/ig/>
- European guidelines on quality criteria for diagnostic radiographic images in paediatrics <ftp://ftp.cordis.europa.eu/pub/fp5-euratom/docs/eur16261.pdf>
- FDA Pediatric X-ray Imaging webpage <http://www.fda.gov/Radiation-EmittingProducts/RadiationEmittingProductsandProcedures/MedicalImaging/ucm298899.htm>
- ACR-SPR PRACTICE GUIDELINE FOR GENERAL RADIOGRAPHY http://www.acr.org/~media/ACR/Documents/PGTS/guidelines/General_Radiography.pdf
- ACR-AAPM-SIIM PRACTICE GUIDELINE FOR DIGITAL RADIOGRAPHY http://www.acr.org/~media/ACR/Documents/PGTS/guidelines/Digital_Radiography.pdf
- NCRP Report No. 172 - Reference Levels and Achievable Doses in Medical and Dental Imaging: Recommendations for the United States (2012) <http://www.ncrppublications.org/Reports/>

자세한 내용은 Agfa Healthcare로 문의하십시오.

자동 노출 조정 장치의 반응 및 환자 조사량

교정되지 않은 AEC 장치로 인한 이미지 품질 손실

세부 정보	이미지 품질(노이즈)의 눈에 띄는 저하
원인	감광 형광체에 대한 특정 X-레이 광선의 산란은 카세트 위에 있는 자동 노출 장치의 반응에 영향을 줄 수 있습니다. 노출이 조기에 정지되고, 이에 따라 환자 조사량이 감소됩니다. 조사량이 감소되면 이미지 품질도 함께 감소됩니다(신호 대 노이즈 비율).
솔루션	두 가지 옵션: 이미지 품질이 현저히 저하된 환자 조사량을 유지하거나 저하된 이미지 품질을 보완하십시오. 노출 단계(20%)를 추가하거나 자동 노출 장치의 감도를 낮춤으로써 보완할 수 있습니다. 그러한 조치는 환자 조사량을 증가시키기 보다는 조사량을 평균 수준으로 맞추는 것이라 할 수 있습니다. AEC는 올바른 컷오프(cut-off) 조사량과 일치하는 이미지 품질을 제공하기 위해 새 시스템에 대해 재교정 및 최적화되어야 합니다. 컷오프(cut-off) 조사량은 지역 법률에 적용을 받습니다. AEC 교정은 버키(bucky)에 존재하는 CR 카세트 또는 DR 검출기를 사용하여 수행되어야 합니다.

용어

용어	설명
AEC	자동 노출 조정(Automatic Exposure Control)
ATNA	감사 트레일 및 노드 인증(Audit Trail and Node Authentication)
CR	컴퓨터 방사선 사진술(Computed Radiography). 형광체 감광판을 사용하여 X-레이 이미지를 캡처하고 디지털 처리를 사용하여 이 이미지를 읽고 워크스테이션으로 보내는 데 사용.
조준	조준은 노출 중 전체 노출 필드의 일부만 노출하기 위해 튜브 시준기를 사용하여 수행됩니다. 조준 영역은 소프트웨어를 사용하여 검정 테두리를 적용하는 데 사용됩니다. DR 이미지와 CR 10-X 이미지는 조준 테두리에서 자동으로 잘라집니다.
잘라내기	이미지에서 사각형 영역을 선택하여 이 영역의 내용만 표시하는 것.
대상	대상이란 디지털화된 연구 내용이 전송되는 장치를 말합니다.
DI	편차 지수: 대상 노출 지수와 실제 노출 지수의 편차를 계량화한 수
DICOM	Digital Imaging and Communication in Medicine의 약자. 의료계에서 사용되는 디지털 이미지와 커뮤니케이션
DICOM 게이트웨이	DICOM 게이트웨이는 워크스테이션에 있는 DICOM 입력 포트로서 이미지를 불러올 수 있게 해 줍니다.
디지털라이저	디지털라이저는 노출된 이미지 감광판을 스캔하여 정보를 디지털 데이터로 변환한 후 처리 및 시각화를 위해 이미지 처리 장비로 자동 전송합니다.
DR	직접 방사선 사진술(Direct Radiography). 디지털 이미지 센서를 사용하여 X-레이 이미지를 캡처하고 이 이미지를 워크스테이션으로 직접 전송하는 데 사용.
EI	노출 지수: 관련 이미지 영역에서 검출기 응답의 측정값(선형 크기).

용어	설명
노출 유형	노출 유형은 지정된 유형의 노출에 기본으로 사용되는 매개 변수(보기 위치, 카세트 방향, 조준 등 노출 선택 사항과 이미지 처리에 관련된)의 집합입니다. 여러 개의 노출 유형이 하나의 검사 그룹을 구성합니다.
그래픽 도움말	그래픽 도움말은 애플리케이션의 시뮬레이션에 기반합니다. 궁금한 점이 있는 곳(필드, 버튼 등)에 도착할 때까지 시뮬레이션을 탐색합니다. 이 개체를 클릭하면 도움말 시스템의 관련 항목이 열립니다.
GSPS	PACS 저장 장치에서 주석을 제거할 수 있도록 하는 사용권. 주석만 제거될 수 있고, 마커는 이미지에 버넵니다.
HIPAA	1996년 제정된 Health Insurance Portability and Accountability Act(건강보험이전 및 책임법)의 머리 글자어입니다. 보험업계, 의사, 병원 및 기타 보건업체에서 준수해야 할 규칙을 종합한 것입니다. HIPAA는 2003년 4월 14일부로 발효되었습니다.
ID 태블릿	카세트 식별 수행을 위한 하드웨어 장치
LGM	대수 중간값 측정된 픽셀 값의 중간값입니다. 검출기 조사항의 상대 측정값으로 사용됩니다.
사용권	하나 이상의 내용에 적용될 권한 설명을 포함한 디지털 허가권
로컬 데이터베이스	워크스테이션의 하드 디스크에 저장된 데이터베이스
마커	마커는 주석과는 다르게 작동합니다. DICOM이 이미지를 보낼 때 마커는 항상 이미지에 기록되며, GSPS가 사용될 때도 마찬가지입니다.
의료용 프린터	방사선 사진 이미지를 진단용 하드 카피로 출력하는 데 사용되는 프린터입니다.
MUSICA	Multi-Scale Image Contrast Amplification(복합 배율 이미지 대비 증폭)의 약자
P 모드	인쇄 모드
PACS	Picture Archiving and Communication System(그림 저장 및 통신 시스템)의 약자

용어	설명
프로토콜 코드	특정 노출 유형을 완전히 식별하고 정의하는 코드. RIS로부터 프로토콜 코드를 가져오고, 이 프로토콜 코드는 노출 그룹, 노출, 사용자 인터페이스에 표시되는 검사에 링크됩니다. 이런 방식으로, 가져오는 프로토콜 코드가 '확인'되고, 운영자는 수행할 검사에 대한 피드백을 바로 받습니다.
PVI(픽셀 값 지수)	픽셀 값 지수: 대수 값으로 표현된 이미지 관심 영역의 모든 픽셀의 디지털 값 평균
원격 데이터베이스	원격 볼륨에 저장된 데이터베이스.
RIS	Radiology Information System(방사선과 정보 시스템)의 약자.
SAL	이미지 픽셀 값의 디지털 평균 또는 이미지 관심 영역 SQRT(노출)로 표시됨.
SALlog	스캔 평균 수준 대수: 대수 값으로 표현된 이미지 관심 영역의 모든 픽셀의 디지털 값 평균
속도 클래스	감광제 감도. 노출 유형을 정의하는 필수 매개 변수.
TEI	대상 노출 지수: X-레이 이미지 수신부를 적절히 노출할 때의 기대 노출 지수 값
Web 1000	Web1000은 병원 네트워크에 저장된 검사 기록을 웹 기반으로 배포해주는 시스템입니다.